Borsod-Abaúj-Zemplén
2006. szeptember
VII. évfolyam
Ára: 237 Ft

R magazin

BESZELGETÉS LEHOCZKI ISTVÁN EMŐDI POLGÁRMESTERREL

„Csak magunkra számíthatunk”

BARANGOLÁS BÜKKALJÁN

Emőd a Rekordok Könyvében

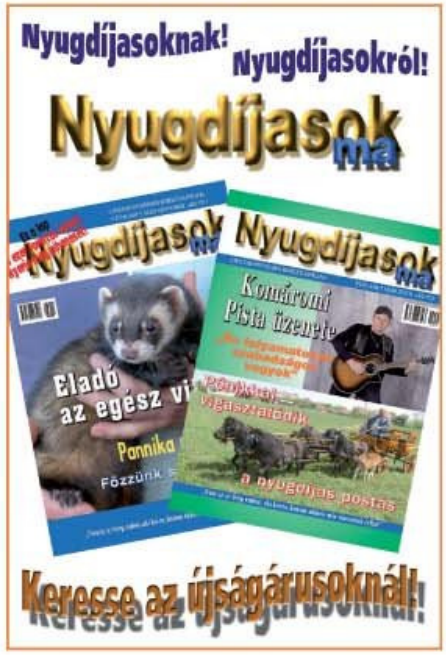

Borsod-Abaúj-Zemplén Megye

Ügyvezető-főszerkesztő:
Orosz B. Erika
30/477-0787

Főmunkatárs:
Fekete Béla

Lapunk állandó szerzői:
Csontos László, Gáli Márta, Nagy Márta, Szabó Virág, Köteles Viktória, Kocsik László

Fotó:
Orosz László, Fojtán László, Csáti Ersók Péter

Reklám és marketing:
Orosz László
30/205-6525

Design & layout:
Orosz Péter

Tördelés:
Gyetvai Erzsébet

Kiadja az ORLEX Kft.
Kiadásért felel:
A kft. ügyvezetője

Szerkesztőség:
3503 Miskolc 3. Pf. 82.
Tel./fax: 46/431-411
e-mail: orlex@chello.hu
Internet: www.rmagazin.hu
www.orlexmedia.com
ISSN: 1786-2590

Nyomda:
OTA a.s. Kosice

Terjeszti:
A Magyar Posta Rt., Északkör Rt.

A lap támogatói:

Mentő Környezetkultúra Kft.
3510 Miskolc, Pf. 514.
Tel./fax: 46/505-480
46/505-380, 46/505-381

TELVILL Kft.
3527 Miskolc, József A. u. 49.
Tel.: 46/500-945

SZATEV Rt.
3800 Szikszó, Külterület Pf. 44.
Tel.: 46/596-020

FK Raszter Építő Rt.
3533 Miskolc, Felsőszinva u. 3.
Tel.: 46/531-800

Lapunkat rendszeresen szemlézi Magyarország legnagyobb médiafigyelője, az »OBSERVER«
Observer Budapesti Médiafigyelő Kft.

Rmagazin

Tartalom:

Címlapfotónkat
Emődön készítette: Orosz László
JEGYZET
Boros „költemények" 5
BARANGOLÁS BÜKKALJÁN
„Csak magunkra számíthatunk" 6-7
Emőd a Rekordok Könyvében 8
PIHENŐBEN
Aranykavics borgásztanya 9
MEGYEI VADÁSZNAP
Lillafüreden már szeptember közepén
„bőgtek" a bikák 10-11
SZÉPÍTÉSZEK
Utcabútorok 12
HÍROLDAL
Közérdekű innen-onnan 13-14-15
KÖZTÜNK SZÓLVA
Zemplén kész tervekkel várja a milliárdokat 17
AKIKRE BÜSZKÉK VAGYUNK
A filmek világa 18
TISZAÚJVÁROSI KÖRKÉP
NOB elismerést kapott
a világkupa versenyek főrendezője 19
Tiszaújváros uniós forrásokkal (is) számol 20
Egyre több kistérségi feladatot (is) ellátnak 21
RÉGI MESTERSÉG
„A gyökerekhez kell visszatalálni 22-23
HITÉLET
„A fiatal komolyan kell venni..." 24
OKÍTÁS
„Vállaljuk, hogy idealisták vagyunk" 25
KÖZTÜNK ÉLŐ MŰVÉSZ
„Az alkotás a lényeg" 26-27
MŰVÉSZKÖZELBEN
A Zempléni Fesztivál - Kitüntetés
az Európai KulturFórumtól 28
MEDICINA
Felelősséggel a felelősségteljes életért 29
KÖRNYEZETÜNKÉRT
A Sajó-Bódva völgyi projekt újabb állomása 30-31
SPORT
Lékó és Karpov, jövőre Kramnyik 32
ÉKSZERDIVAT
Nemcsak díszítenek, hanem gyógyítanak is 33
PROGRAMAJÁNLÓ 34

Elite profilrendszer

Elite 5 kamrás
ablakrendszer

3792 Sajóbábony Ipari Park
Tel.: 46/549-518 Tel./fax: 46/549-519

BEMUTATÓTEREM:
Miskolc-TESCO Áruház
Tel.: 46/381-006
Fax: 46/509-053

Nyitva:
H.-szo.: 9–19 óráig
v.: 10–18 óráig

NYÍLÁSZÁRÓ CENTRUM KFT.
PROFI

Thyssen Polimer profilrendszerek

Boros „költemények”

Örömmel töltenek el azok a hírek, amelyek a nálunk is egyre szaporodó boros rendezvényekről tudósítanak. Annak még inkább lehet örülni, amit néhány jó nevű hegyaljai pincészet tulajdonosa mond, hogy a fiatalok is egyre szívesebben fogyasztanak bort, látogatják a pincéket és a fesztiválokat. A nívósabb éttermekben ma már természetes, hogy a szokásos itallapok mellett, fotóval, leírással szép kiállítású borlapokon ismerkedhetünk meg a hazai borvidékek kínálatával. Persze tudjuk, hogy van még mit tennünk a bormarketing terén, s el kell telnie még jó néhány esztendőnek ahhoz, hogy a franciák, vagy olaszok borfogyasztási szokásához hasonlóan igyuk, s kínáljuk borainkat. De mindenesetre jó úton vagyunk. Már ami például a legendákat illeti, abban biztosan elöl járunk.

Azt megtudhatjuk az ilyen mondákból, hogy sok borunknak van hatása a férfierőre, az asszonyok termékenységére, vagy az egészségre. Nem véletlen, hogy a tokajit, a borok királyának mondják, hogy az az asszony, aki a somlóhegyi juhfarkot kortylogatja, fiút szül, mint például Mária-Terézia, vagy hogy a boglári vörösborban 12-fajta vitamin van, s magas a vastartalma, amire feltétlenül szüksége van a szervezetünknek.

Az idei a „Bor és gasztronómia” éve, s új műfaj látszik kibontakozni, a bor ízvilág költészete. Rábukkantam néhány gyöngyszemre egy borlapon, s nem állom meg, hogy a legkedvesebbiket ne oszszam meg az olvasóval. Egy soproni Merlot a következőképpen kínálnak: „Mint az este, amikor késve bújsz kedvesedhez... Szavában még a keménység, leheletében már a szerelem gyümölcse. Bőrében a felszabaduló ásványok, ízmaiban a kitörni készülő érzelem, tekintetében bársonyos ölelés” No az látszik, hogy ez a bor az ízlelőbimbóink és zsigereink mellett, a lelkünkre is hat. A költeménybe foglalt ajánlások mellett azt is megsúgják nekünk a szakemberek, hogy a borok kóstolgatása közben, milyen ízeket kell felfedeznünk: málnára emlékeztető ízjegyek a Kékfrankosban, a Cabernet Sauvignonban a zöldpaprika és a csokoládé íze, a Chardonnayban a zöldalma és egy érintésnyi dió mellett az érett sárgadinnye zamata, a Pinot Noirban a rumos meggy aromája, a Merlotban a szilva és egy kevés eper íz, az Olaszrizlingben a keserűmandula, a Sauvignon Blancban a bodza és a mézdinnye ízvilága, egy Balaton-szőlősi Cuvée-ban a jázmin és akácvirág illatát, egy Zöldveltelíniben a citrus és a grapefruit fehérborssal keveredő ízét egy késői szüretelésű Furmintban a birs, és végül egy hegyaljai Cuvéeban a fanyar dohány mellett a lágy vanilia ízjegyeit érezhetjük. Nem fogják elhinni nekem, a közel százötven bor között mindössze egyet találtam, amelyben a szőlő ízének is jelen kell lennie, ez pedig egy Rose volt. Ahogy elmélyültem a címkék feliratában, persze rögtön a régi, szakállas vicc ugrott be, amikor az öreg zsidó a halálos ágyán megsúgja a nagy titkot fiainak: Drága gyermekeim, higgyétek el nekem szőlőből is lehet bort csinálni!

De persze, ez ma már szerencsére tényleg csak vicc..., s nálam aztán tényleg elérték a hatást a versikék, mert már az olvasgatás és a látvány hatására is kedvem támadt egy pohárka bort leguritani.

Szabó B. Erika

Beszélgetés Lehóczki István emődi polgármesterrel

„Csak magunkra számíthatunk”

Emőd egy kissé furcsa település az utazó szemével. Tulajdonképpen csak úgy átszalad rajta az ember néhány perc alatt, s azt hiszi, hogy csak egy hosszú utcából áll. Ha jobban körülnéz, akkor azonban látja, hogy ápoltak a zöldterületek, jók az utak, nincsenek lerobbant középületek, s ha kimegy a hegyen lévő pincesorra, csodálatos kilátás nyílik a környező tájra, a Bükkre.

– Nem így volt ez a ’90-es évek elején – mondja beszélgetésünk elején **Lehóczki István** polgármester, aki negyedik ciklusban áll az 5700 lakosú település élén – amikor elmondom neki benyomásaimat. Akkor mindössze három aszfaltos útja volt a községnek – hiszen csak 2001-ben lett város –, ma az utolsókat aszfaltozzuk. Az infrastruktúra is teljessé vált, bővült az iskolák száma egy zeneiskolával, amire nagyon büszkék vagyunk, s a meglévő általános iskolát 1993-ban építettük, ahol egy szakiskola is működik.

– Emőd Város Önkormányzata tagja a Sajó-Hernádvölgyi és Bükkvidéki Önkormányzatok Terület- és Településfejlesztési Társulásnak, ezen belül a Bükkvidéki mikrokörzet központja. Három település tartozik szorosan hozzá – Bükkaranyos, Kisgyőr, Harsány. Mit jelent ez?

– Nekünk azt, hogy a város kulturális, gazdasági, közigazgatási központja legyen a mikrokörzetnek, természetesen nem erőszakkal, hanem partnerségben. Ez persze jár egy sor kötelezettséggel is, például az egészségügyben, körzeti szinten itt működik az állandó orvosi ügyelet, itt van az elmúlt évben átadott közigazgatási épület amelyben többek között az okmányirodát is működtetjük, de a 210 milliós – persze pályázati pénzből épült – központban a városgondnokság, a rendőrség is helyet kapott, meg a gyámhivatal is. Azt is tudjuk, hogy ebben az építkezésben csak magunkra számíthatunk, s ennek szellemében születnek a tervek, bár a 2007-13-as időszak biztosan hoz majd a térségnek egy kis fellendülést.

Név:	Lehóczki István
Kor:	51 év
Eredeti foglalkozás:	tanár
Család:	felesége pedagógus, két gyermek, két unoka
Hobby:	utazás, horgászat
Zene:	klasszikus rock, country
Sport:	minden sportág, de különösen a foci és a kosárlabda

– Ezt nem mondja komolyan, hiszen eddig is rengeteg pályázati pénzt nyertek...

– Ebben van igazság, de azért nem vagyunk elégedettek, hiszen sokkal többet pályáztunk, mint amennyit nyertünk. Ha valamit nagyon akartunk, de nem nyertünk rá pénzt, akkor azt összeadta a képviselő-testület, így lett játszóterünk is. De azért a csapadékvíz-elvezetést, ami több milliárdos beruházás lenne, már nem tudjuk így megoldani. Ehhez pályáznunk kell, mint ahogy eddig is tettük.

– Nem igazán szokott lapunk politizálni, de az mindenképpen érdekes, hogy Önök az előző választáskor szövetségben indultak, és ebből a szövetségből ma tizenketten tagjai a testületnek. Ez az ötlet úgy tűnik, itt eredményesnek bizonyult.

– Így igaz, s ennek köszönhetően nagyon jó a képviselő-testületünk, eredményesen munkálkodik, konszenzusra törekszik, s figyelembe veszi a prioritásokat.

– Melyek ezek?

– Az első a munkahelyteremtés a gazdaság élénkítésével, hiszen itt van tőlünk két percre az autópálya, ami logisztikai szempontból is nagyon jó. Bár be kell vallanom, hogy nem vagyunk annyira rossz helyzetben, hiszen a megyei átlag alatti ez a szám, de persze ezen még lehet javítani. Tudjuk, hogy ez Miskolc közelségének is köszönhető, hiszen nagyon sokan járnak be dolgozni. Aztán a kultúra ápolása és fejlesztése. Ma már olyan kulturális, gasztronómiai, sport programjaink vannak, amelyre nemcsak a helyi és a környék lakossága látogat el, hanem az ország más tájáról is jönnek vendégek, pedig nem igazán vagyunk egy turisztikai szempontból felkapott hely. Ezeket őrizni kell és továbbfejleszteni.

– S, vajon melyek azok, amelyek ma még csak álomként fogalmazódhatnak meg?

– Én meglehetősen racionálisan gondolkodom ahhoz, hogy ne ringassam magam álmokban, de azért vannak olyan terveink, amelyek most még váratnak magukra. Például a 3-400 pincéből álló pincesor élővé tétele, aztán egy több funkciós művelődési ház felépítése, egy olyan központi városbelső kialakítása, amely az itt élők igényeit még jobban szolgálja, s gyönyörködteti az idelátogatókat, s vonzza a szolgáltatókat, hogy a Bükkalja kapuja méltó legyen ehhez a szép vidékhez.

Rövid történet

A település már a honfoglaláskor létezett, Anonymus említi nevét a honfoglalás kapcsán, mely szerint Árpád vezér egy hónapig táborozott a település határában.

Neve tiszta magyar: Emeud, valószínűleg személynévből alakult ki, amelyben a „d” kicsinyítő képző lehetett. Okleveles adatunk, a XIII. századból van, melyből tudjuk, hogy Muhival országút kötötte össze. Emőd már a XIV. században mezővárosi rangot kapott. Ekkor kezdett el a település híres bortermelő hellyé válni. A XVII. században Rákóczi György, Pál és Zsigmond neveit találjuk a feljegyzésekben, majd fele fejedelmi birtok, fele pedig a Rákóczi családé.

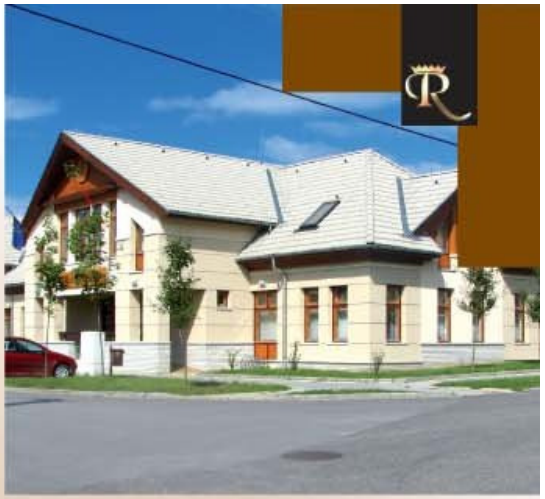

Emőd a Rekordok Könyvében

Így született a rekord

Óriási sikert arató rendezvény volt az emődi pincesoron szeptember 9-én. A szalonnasütési Guinness rekordkísérlet kitalálói, szervezői Poráczki András, Szabó István és Csorba Sándor (Alex) – úgy gondolták, hogy 300 tűznél, 1500 vendég süt majd szalonnát, de a magyar Guinness-bizottság megállapítása szerint 375 tűznél, 2269-en sütötték az ínycsiklandó magyar különlegességet. A nagy számú vendégsereg késő éjszakáig mulatott a szórakoztató programokon, miután elfogyasztott 400 kiló kenyeret és 3 mázsa szalonnát. Ezzel aztán Emőd be is írta magát a Rekordok Könyvébe, s rögtön meg is döntötte a tervezett csúcsot.

Számlál a Guinness-bizottság

A Szilajdob csapatának most is nagy sikere volt

A Barátság Nyugdíjas Klub megbízottjai a Kistorna Szalonnákat is felléptek a folklórműsorban

Bejelentik az eredményt. A szervezőkés a bizottság szakértése

Érdeklődni lehet: 20/929-1870

A Kassára vezető 3-as útról csak az aranyló napsugár villanását látni a tavon, de ha valaki bekanyarodik Hernádszurdok külterületére, az egykori kavicsbánya tavaihoz, csodálatos horgászparadicsom tárul a szeme elé.

Az elmúlt évben elkészült horgásztanya apartman házában 6, a panzió részben 21, és a tó partján lévő kis házakban 20 vendég elszállásolására van lehetőség. Ha valaki sátorozni szeretne, vagy lakókocsiban pihenni, azt is megteheti, de akkor is teljes komfort áll rendelkezésére, zuhanyzóval, főzési lehetőséggel együtt. A horgásztanya önellátó, de ha a vendég igényli, teljes kiszolgálást, ellátást kaphat. A gyerekeket játszótér és úszómedence, az ifjakat biliárdasztal, a bort kedvelőket pince, a szabadban főzőcskézni, sütögetni vágyókat számtalan szaletli várja.

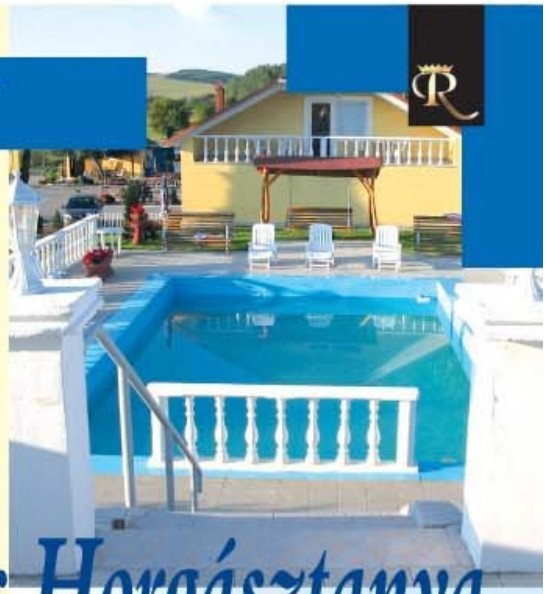

Aranykavics Horgásztanya

Kiknek ajánljuk az Aranykavics Horgásztanyát? Nemcsak megszállott pecásoknak, hanem mindazoknak a családoknak, baráti társaságoknak, akik pihenni, regenerálódni szeretnének. Ajánljuk céges rendezvényekre, hétvégi sportolással, versenyekkel egybekötött meetingekre is, de aki kirándulni szeret, az se kerülje el ezt a hangulatos, hegyekkel körülölelt helyet.

 Írta: Orosz B. Erika, fotó: Orosz László

Lillafüreden már szeptember közepén „bőgtek a bikák”

Nagy érdeklődés kísérte az idén a borsodi vadászok programját

„A vadászat az ősidőkben létfenntartó tevékenység volt, ma pedig sport, mégpedig olyan sport, amelynek gyakorlása nemzetgazdasági érdekekkel találkozik... Ez a szenvedély ősi, egyidős a szerelemmel...” az idézet Nagy Domokos Imre, a vadászat a festészetben című könyvéből való, s aligha találnék kifejezőbb két mondatot a vadászatra, mint a műből kiragadottakat. Az ősi szenvedély megszállottjai találkoztak a Bükk egyik legszebb részén, hogy megmutassák magukat a rájuk kíváncsiaknak, hogy eloszlassák azokat a tévhiteket, amelyekre egyáltalán nem büszkék. Büszkék viszont arra, hogy tagjai lehetnek egy olyan közösségnek, amelynek tagjai egymásra utaltak, állatokat gyakran gondozó, természetet védő és szerető szövetségesek.

A megyei vadásznapot **dr. Székely Lászlónak,** az Országos Magyar Vadászkamara alelnökének, a B.-A.-Z. Megyei Vadász Szövetség elnökének üdvözlő szavai után, **Benedek Fülöp,** a Földművelésügyi és Vidékfejlesztési Minisztérium szakállamtitkára, az Országos Magyar Vadászati Védegylet elnöke nyitotta meg. Szép számú érdeklődő gyűlt össze a Palotaszálló csodás kertjében, mely a programok egy részének színhelye volt. Így például a virtuális – vér nélküli – vadászatnak, a rituális szertartásokkal tarkított vadász-avatásnak, a természetvédő hivatásos vadászok és a munkájukat támogatók kitüntetésének, avagy éppen a legkülönbözőbb viseleteket felvonultató vadászruha bemutatónak. Nagy sikere volt **Homolya László** kétszeres Európa- és többszörös magyar bajnok szarvashívó bemutatójának, aki a produkciót az idei országos szarvasbőgő-verseny harmadik helyezettjével – ki nem más, mint a példát követő unokaöccs – közösen adta elő. Óriási tapsot kapott Pelyhes, az egerészölyv, látványos vadászzsákmányszerző röptetése, csak úgy, mint Sedó, a vándorsólyom és Vera, a hatalmas méretű szirti sas. Őket gazdájuk, **Sági Oszkár** mutatta be a vendégeknek, akik **Fehér Tamás-nak,** a Borsodi Vadászkürt Együttes vezetőjének segítségével azt is megtudhatták, mi az a Hallali. (A vadászat végét jelző kürtszó.)

Gyerekek és felnőttek egyaránt rácsodálkoztak a szebbnél szebb agancsokra, agyarakra a szálló egyik éttermében rendezett trófeakiállításon, amelyet erdei életképpel, jelenettel is gazdagítottak a szervezők. S ha már erdei életkép, külön említést érdemel az a festménykiállítás, amely a vadászok által jól ismert és kedvelt művésznő, **Valaczkay Erzsébet** munkáinak egy részét mutatta be. Találkozhattak a vadásznap vendégei **Földi László** színész-könyvíróval is, aki – mint mondta – sok-sok vadász-cimborájának, barátjának köszönheti művei nagy részét, amelyek számát természetesen szeretné még tovább szaporítani.

Kicsik és nagyok, civilek és vadászok, hivatásosok vagy éppen a sportot kedvelők egyaránt jól érezhették magukat ezen a napon, amelynek végén a megyei fővadász, **Tóth Á. Dénes** elmondta: remélik, sikerült a valósághoz hű képet adni e szenvedély szerelmeseinek olykor korántsem veszélytelen, máskor meg irigylésre, de mindenkor elismerésre méltó mindennapjairól, és főként reálisabb képet kialakítani megyénk vadászairól.

M-a

Bekes Dezső, Fedor Vilmos, Litwin József és Rudolf Mihály

Halmai Gyula, a VIK Rt. vezérigazgatója és Ugyari Andor építész a terveket szemléli

AVASI UTCABÚTOROK...

Október az Építészet Hónapja

... címmel nyílt kiállítás a Miskolci Városszépítő Egyesület és a B.-A.-Z. Megyei Építészkamara rendezésében a miskolci Kós Házban. A kiállításon **Litwin József** iparművész utcabútorainak tervein kívül, **Rudolf Mihály** építész látványterveit, tervdokumentációit is láthatja a közönség. A kiállítást **Fedor Vilmos** alpolgármester nyitotta meg, aki arról is szólt, hogy az Avas nemsokára régi fényében tündököl majd, hiszen a tervek készen vannak, a mintegy 5,5 milliárdos beruházásra egy 2 milliárdos igérvényt kapták a kormánytól, a többire pedig pályázni fog a város EU-s forrásokra. Tehát az itt látható tervek néhány éven belül nemcsak papíron, hanem a valóságban is láthatóak lesznek.

Fotók, tervek az Avasról

B.-A.-Z. Megyei Építész Kamara őszi programjai

Szeptember 29., délután 3 óra: CanyoNewyork – Sáros László fotóművész, Ybl-díjas építész kiállítása és könyvbemutatója a miskolci Művészetek Házában A kiállítást megnyitja: Gerle János, Ybl-díjas építész
A kiállítás megtekinthető október 2-ig
Szeptember 29., délután 5 óra: Az erdélyi Országépítő Kós Károly Egyesület építészeinek kiállítása a miskolci Kós házban
Megnyitja: Makovecz Imre, Kossuth-díjas építész
A kiállítás megtekinthető október 15-ig
Október 2. (építészet világnapja)
Délután 1, illetve 2 óra: B.-A.-Z. Megyei Építész Kamara évi rendes közgyűlése – Miskolc, Metesz székház
Délután 5 óra: A miskolci építész műhely kiállítása a miskolci Művészetek Házában
Megnyitja: dr. Plesz Antal H.C. építész és Sulyok Miklós művészettörténész
A kiállítás megtekinthető október 30-ig
Október 16., délután 5 óra: Ferencz István DLA Kossuth-díjas építész kiállítása a Kós házban
Megnyitja: Bodonyi Csaba DLA Széchenyi-díjas építész
A kiállítás megtekinthető október 26-ig
Október 27., délután 4 óra: brick '06 kiállítás – Wienerberger
Cságoly Ferenc – Keller Ferenc: Pécs, barbakán-ház – téglaépítészet 2006. európai első díj
A kiállítást megnyitja: Ferencz István Kossuth-díjas építész, vendég: Cságoly Ferenc Kossuth-díjas építész, Noll Tamás Ybl-díjas építész
A kiállítás megtekinthető november 3-ig

Közérdekű innen-onnan

Magyarországon az egyik legalacsonyabb a foglalkoztatás

A munkaképes népesség mindössze 57 százaléka dolgozik hazánkban, ami az egyik legalacsonyabb arány az egész Európai Unióban. Ennél alacsonyabb értéket csak Lengyelországban (52,8 százalék) és Máltán (53,9 százalék) mért az Eurostat. Nálunk 56,9 százalék az arány, vagyis a 15 és 64 közti munkaképes emberek kevesebb, mint kétharmada vállal csak munkát. Az egész EU átlaga 63,8 százalék, ami egyébként még mindig elég alacsony: a célul kitűzött arány 70 százalék. Ezt jelenleg csak Nagy-Britannia, Svédország, Hollandia és Dánia teljesíti. A legjobban a dánok állnak, 75,9 százalékkal.

A dolgozók többsége - átlagosan 67,6 százaléka - mindenhol a szolgáltatások területén helyezkedik el. A mezőgazdaság átlagos aránya 4,9 százalék, de Lengyelországban, Görögországban, Lettországban, Litvániában és Portugáliában még mindig 10 százalék felett van. Nálunk 4,9 százaléka mezőgazdaságban, az iparban 32,5 (az EU-átlag 27,5), a szolgáltatásban foglalkoztatottaké pedig 62,7 százalék.

Sikerrel pályáztak az önkormányzatok

Mintegy 190 milliárd forint értékű beruházást valósíthatott, illetve valósíthat meg 706 magyar önkormányzat a Nemzeti Fejlesztési Terv pályázatain elnyert európai uniós támogatásnak köszönhetően. Az uniós pályázatokon nyertes önkormányzatok területén csaknem 7 millió ember él - az ő életminőségük javításához járul hozzá az önkormányzatok és intézményeik által megvalósított, csaknem 1400 nyertes pályázat.

Az önkormányzatok és intézményeik által elnyert támogatás összege eléri a 165 milliárd forintot, ennek nyomán közel 190 milliárd forint értékű beruházás valósulhat meg. A projektek előrehaladtával a megítélt 165 milliárdból több mint 45 milliárd forint már megérkezett a nyertes önkormányzatokhoz.

A legtöbb pályázatot a főváros után Pécs és Miskolc nyújtotta be, az első tíz legtöbb támogatást elnyert önkormányzat között viszont szerepel Gárdony, Cegléd, Nyíregyháza, Debrecen, Hatvan, Gyula és Szolnok városa is. A legtöbb uniós támogatást elnyert önkormányzat több mint 8 milliárd forintot fordíthatott, illetve fordíthat fejlesztésre, de az egy önkormányzatra jutó legalacsonyabb támogatási összeg is meghaladja az 1,3 millió forintot.

Az egy lakosra jutó elnyert támogatási összeg tekintetében a legeredményesebb önkormányzat a Borsod-Abaúj-Zemplén megyei Füzér: ott az egy főre jutó uniós fejlesztési forrás meghaladja az 1,6 millió forintot, de jól szerepelt a pályázatokon Füzérkomlós és Felsővadász is.

Tisza-tó – európai védjeggyel

A Tisza-tó Térségi Fejlesztési Tanács a napokban Abádszalókon értékelte a testület elmúlt időszakának munkáját. Mérleget vont Gyárfás Ildikó, a Borsod-Abaúj-Zemplén Megyei Közgyűlés elnöke, a Tanács tagja is.

- Az észak-magyarországi és észak-alföldi régiók határán mesterségesen kialakított Tisza-tó a térség páratlan szépségű természeti kincse; nemcsak csodálatos vízinövény-és állatvilága miatt, de az egyre bővülő turisztikai, horgászati, pihenési lehetőségek okán is - kezdte értékelését Gyárfás Ildikó. Mint elmondta: mindezek még jobb kihasználására és tervszerű továbbfejlesztésére fogott össze négy megye: Borsod-Abaúj-Zemplén, Hajdú-Bihar, Heves és Jász-Nagykun-Szolnok 2003-ban, amikor megalakították a Tisza-tó Térségi Fejlesztési Tanácsot, amely ma már 73 település (közöttük 25 Borsod-Abaúj-Zemplén megyei) részvételével működik. - Az elmúlt 3 év során - intenzív munkával, széleskörű összefogással - elkészültek azok a legfontosabb tervezési alapdokumentumok: koncepció, stratégiák, akció-programok, amelyek megteremtették egy minőségileg magasabb szintű fejlődés keretfeltételeit. A szerveződés lehetőséget nyújtott állami támogatási források elnyerésére, ezen belül önálló és társpályázati rendszer működtetésére is. Így a kezdetektől több mint félmilliárd forint felhasználásáról dönthetett a testület. Jutott pénz a szelektív hulladékgyűjtésre, a fürdőzés, a vendéglátás feltételeinek javítására, kerékpárutak építésére, utak felújítására, tavi tanösvény kialakítására, valamint az információs és a biztonsági rendszer korszerűsítésére, parlagfű-mentesítésre, szúnyogirtásra, továbbá a térség széleskörű megismertetésére - nyilatkozta a Tanács tagja. Ez utóbbinak - a Tanács, valamint több mint 150 környékbeli vállalkozás összefogása révén - meg is lett az eredménye. Mint arról már beszámoltunk a Tisza-tó Európában elsőként nyerte el az úgynevezett Village+ ökoturisztikai minőségbiztosítási védjegyet, amely nem csupán számos kötelezettséget ró a fejlesztőkre, de jelentősen kibővíti a kiaknázható nemzetközi marketing és pénzügyi lehetőségek körét is. Gyárfás Ildikó Borsod-Abaúj-Zemplén megyére vonatkozóan elmondta, hogy az érintett települések eddigi tevékenységükkel - 24 db pályázattal 55 millió forint közvetlen támogatáshoz jutottak - nagymértékben hozzájárultak és a jövőben is készek hozzájárulni ahhoz, hogy a Tisza-tó hazánk egyik turisztikai gyöngyszeme legyen.

Közérdekű

Az egészségügyi járulék nevének és mértékének változásáról

Az egyes pénzügyi tárgyú törvények módosításáról szóló 2006. évi LXI. törvénnyel módosultak a társadalombiztosítás ellátásaira és a magánnyugdíjra jogosultakról, valamint e szolgáltatások fedezetéről szóló 1997. évi LXXX. törvény 19.§ (4) és 39.§ (2) bekezdései az egészségbiztosítási járulék fizetésre kötelezett személyeket illetően.

A jogszabályváltozás értelmében 2006. szeptember 1-jétől az egészségbiztosítási járulék egészségügyi szolgáltatási járulék elnevezésre változik. Az új törvényi szabályozás szerint az a belföldi személy, aki biztosítottnak vagy biztosított eltartott hozzátartozójának nem minősül, és egészségügyi szolgáltatásra sem jogosult, köteles a minimálbér alapulvételével havonta egészségügyi szolgáltatási járulékot fizetni (korábban egészségbiztosítási járulékot), melynek mértéke 2006. szeptember 1-jétől a minimálbér 15 %-a, ami 9.375 Ft/hó befizetendő összeget jelent. Ha a járulékfizetési kötelezettség nem áll fenn a naptári hónap teljes időtartama alatt, egy naptári napra a minimálbér harmincad részét kell figyelembe venni.Ne feledjék, az első magasabb összegű, 2006. szeptember hónapra vonatkozó 15 %-os egészségügyi szolgáltatási járulék megfizetésének határideje 2006. október 12-e. Ezt követően e kötelezettséget havonta a tárgyhót követő hónap 12-éig kell teljesíteni.

Négy év értékelése

Gyárfás Ildikó elnök, és Kormos Dénes alelnök az elmúlt négy év munkájáról számolt be, a mostani ciklus utolsó megyei ünnepi közgyűlésén, majd a sajtó munkatársainak. A Borsod -Abaúj- Zemplén megyei önkormányzat 41 milliárd forinttal gazdálkodik, amelynek 95 százalékát az 57 intézmény fenntartására fordítja. Ehhez mintegy 6,5 milliárd forintot sikerült még pályázniuk az elmúlt időszakban, amelyet új intézmények építésére, a meglévők korszerűsítésére, s szakmai programokra fordítottak.

Például új szociális otthon épül Sajószentpéteren 980 millió forintból, felújították a mezőkövesdi megyei Reuma Kórházat 1,1 millárd forintért, Széphalomban felépül a magyar nyelv múzeuma 400 millió forintból.

Gyárfás Ildikó kiemelte, hogy az országban a megyék közül elsőként kezdték meg a gyermekvédelmi ellátás korszerűsítését, s ez a program a következő év végére be is fejeződik, s így elmondható, hogy 2000 gondozott gyermek már korszerű körülmények között él.

Az elkövetkezendő 2007-13-as esztendőre már kész projekt ötletekkel rendelkezik a megyei önkormányzat, amely 28,7 milliárdos forintos fejlesztési lehetőséget takar, amelyből az egyik legjelentősebb a Megyei Kórház csillagpontos 15 milliárdos fejlesztési programja.

A tisztább környezetért

A tokaji Zsinagógában szeptember 11-én 122 Borsod - Abaúj - Zemplén megyei önkormányzat alakított társulást, annak érdekében, hogy az abaúji és zempléni térség hulladékgazdálkodása további lendületet kapjon. Az elképzelt nagy ívű fejlesztési terv - közel 12 milliárd forint - átrakóállomások és hulladékudvarok építését, a szelektív hulladékgyűjtés bővítését, az eszközállomány fejlesztését, korszerű lerakási kapacitás biztosítását, mechanikai -biológiai kezelő és komplex hulladékválogató technológia kiépítését, biomassza erőmű és plasztik -dízel üzem létesítését, s a térség régi hulladéklerakóinak - jelenleg 111 van -rekultiválását vázolja fel. Szabó György, az Észak-Magyarországi Regionális Fejlesztési Tanács elnöke szerint, ez lesz a térség vezérprojektje, ami azért is fontos, mert ezekkel a beruházásokkal újabb munkahelyek teremtődhetnek. A szakmai partner a Zempléni Hulladékkezelési Közszolgáltató Kft., amelynek ügyvezetője Hercsik István, a projekt részletes ismertetése mellett azt is elmondta az ünnepélyes tanácskozáson, hogy jelenleg évi 200 ezer tonna szilárdhulladék keletkezik ezen a területen, s a fenntartható fejlődés kulcseleme, hogy ezt a projektet mielőbb megvalósíthassák.

innen-onnan

Új tűzoltólaktanya Encsen

Az eseményen egyperces néma felállással emlékeztek meg arról a 350 amerikai tűzoltóról, akik öt évvel ezelőtt ezen a napon vesztették életüket az Egyesült Államokat ért terrortámadásban. Lampert Mónika miniszter a szeptember 11-i laktanyaátadáson azt mondta: "Hisszük és valljuk, hogy a terror szörnyetege nem diadalmaskodhat a Földön. Erősebb az élet a halálnál, a pusztítás soha nem akadályozhatja meg az újrakezdést." Az ünnepség előtt a tűzoltók látványos felvonulással hagyták el régi laktanyájuk épületét és érkeztek meg az új létesítményükbe. A 483 millió forint értékű beruházást a központi költségvetés finanszírozta, az önkormányzat által térítésmentesen átadott telken. A hat gépjármű, a kapcsolódó technikai eszközök és védőfelszerelések, valamint a híradóügyelet elhelyezésére kialakított laktanyaépület a kor színvonalának megfelelően biztosítja a tűzoltók élet- és munkakörülményeit, kiképzését. Bratu László Encs polgármestere azt hangsúlyozta megnyitójában, hogy 1000 négyzetkilométeren, 78 településen 55 ezer itt lakó élhet ezentúl nagyobb biztonságban, mert a korszerű eszközök ezt még inkább lehetővé teszik.

Borsodban 471 elfogadóhely

Népszerű megyénkben az üdülési csekk, amelyet a minimál bér mértékéig, továbbra is adó és járulékmentesen vásárolhatnak meg a munkáltatók, dolgozóiknak. Közel ötezer elfogadóhely van országosan, s Borsodban 471 helyen érvényesíthetik a tulajdonosok a csekket. Az elmúlt évben a legnagyobb üdülési csekk vásárlók a Holcim Kft., a Tigáz Rt. az ÉMÁSZ, a TVK R. és az Észak - Kelet Pro-Coop Rt. voltak. Szociális támogatás révén pedig 104 millió forint értékben 3278-an pihenhettek üdülési csekkel.

Negyvennyolc új munkahely a Scontó-ban

Novemberben nyit Miskolcon a Sconto Bútor Kft. áruháza, amely a régió legnagyobb lakberendezési pontja lesz. A beruházás értéke 1,4 milliárd forint, amely 14 ezer négyzetméteres telken 5000 négyzetméteres alapterületű lesz. Az áruház megvalósulásával 48 új munkahely jön létre. A leendő munkatársak jó része munkanélküli volt, de már többen részesültek tartós munkanélküli ellátásban, akiket a cég olyan képzésben, esetleg átképzésben részesített, amelyre indulás előtt 10 millió forintot költött. Az áruházat a miskolci FK Raszter építette.

Hálózatban könnyebb!

A Miskolci Egyetem egyik újabb projektje - a támogatást a ROP 3.3 programból nyerték -viseli a fenti címet, amelyet 11 megyei partnerintézménnyel közösen valósít meg 2008 júniusig a Gazdaságtudományi Kar. Dr. Kocziszky György az ME dékánja mutatta be a sajtó munkatársainak a programot, amelynek célja, hogy a régió felsőoktatási intézményeinek hallgatóit tudatosan felkészítse a hálózatban való együttműködésre. Mint a professzortól megtudtuk, a projekt három fő részből áll, amelynek egyik eleme a hallgatók képzése, 11 gyakorlatorientált tantárgy keretében, három szemeszterben, 50 hallgatóval. A másik eleme a kutatás, amely során a hallgatók interakcióba lépnek a régió vállalkozásaival, amely megkönnyíti az elhelyezkedésüket a diplomájuk megszerzését követően, s a harmadik eleme a konferenciák megszervezése, ahol az oktatók és hallgatók kapcsolatot építenek a vállalkozásokkal, s záró konferencián publikálhatják kutatási eredményeiket.

Juhász István igazgatótól legalább heti három meghívó érkezik szerkesztőségünkbe. Ő és csapata lelke, motorja a zempléni régiónak. Kihasználva a térség adottságait, s a lehetőségeket, szerveznek, terveznek, fejlesztenek, építenek, koordinálnak. Találkozásunkkor arról is kérdeztem, hogy hogyan készülnek a következő időszakra, amikor a mi régiónkba 258 milliárd forint érkezik majd a 2007-13-as időszakban.

– A Zempléni Regionális Vállalkozásfejlesztési Alapítvány 1991-ben alakult a Zemplén térség - Hegyalja, Bodrogköz, Hegyköz – rendkívül súlyos gazdasági foglakoztatási helyzetének enyhítését segítő, vállalkozások létrehozását, fejlesztését szolgáló tervek, programok kidolgozására, végrehajtására. Az alapítvány célja: a kis- és középvállalkozások létrehozásának, fejlesztésének támogatása, elősegítése révén az új gazdasági struktúra kiépítésének gyorsítása, s ezáltal az emelkedő munkanélküliség további növekedésének megállítása, majd fokozatos csökkentése.

Zemplén kész tervekkel várja a milliárdokat

– Dr. Szabó György, az Észak-magyarországi Regionális Fejlesztési Tanács elnöke szerint, amennyiben más régiók, is ilyen készültségben lennének a hozzánk bejövő uniós pénzek felhasználására, semmi gondja nem lenne a térségnek. Milyen tervek készültek, s milyen prioritások szerint?

– Zemplén EURÓRÉGIÓ (a szlovákiai és a magyar Zemplén térség) területére elkészítettünk egy komplex fejlesztési programot. Ebben az infrastruktúra fejlesztések, útkapcsolatok, vasútfejlesztés és kapcsolat a szlovák hálózathoz, a Tisza és Bodrog folyókon a vízi szállítás és a YACHT-turizmus, a gazdaságfejlesztési, vállalkozásfejlesztési programok, Ipari Park Hálózat, Autóbeszállítói Klaszter, Turisztikai fejlesztési programcsomagok, oktatási, kulturális és civil kapcsolatfejlesztési programok egyaránt megtalálhatók.

A prioritásokat természetesen az alapinfrastruktúrák kialakítását szolgáló és a foglalkoztatást, munkahelyteremtést elősegítő projektek jelentik, de ezek mellett rendkívül fontosnak tartom a régió marketinget szolgáló intézkedés és programcsomagokat, mert ezek a befektetői és turisztikai vonzerő növekedést jelentenek.

– Az elmúlt időszakban sok vállalkozást segítő programot szervezett az Alapítvány. Milyen ezek fogadtatása az érintettek körében?

– Vállalkozásokat segítő programjaink rendkívül széles skálán mozognak, igyekeztünk minden Magyarországon elérhető programot térségünkben is elindítani, de vannak saját programjaink is, melyek mások számára is mintaként szolgálnak. A régió és most már nyugodtan mondhatom az interrégió vállalkozói szívesen fogadják és igénybe is veszik szolgáltatásainkat, évente 5-7 ezer ügyfelet érünk el különböző programjaink révén.

– Koordináló tevékenységük révén lassan betelepül a sátoraljaújhelyi Ipari Park. Hány munkahely teremtődött az elmúlt időszakban?

– A Sátoraljaújhelyi Ipari Park alapításakor meglévő 88 ha-os területe, melyből 25 ha zöldmezős volt betelt, most dolgozunk újabb 80 ha zöldmezős terület bevonásán. 1998-ban 25 vállalkozás, ma 47 cég dolgozik és foglalkoztat az IPARI PARKBAN. A foglalkoztatottak száma ma már meghaladja a 2100 főt, az elmúlt 1 év fejlesztései nyomán közel 300 fővel nőtt a munkahelyek száma.

– Határ mentiségűkből adódóan számtalan közös tervük van az Unió Interreg programján belül. Hogyan befolyásolják ezeket, a magyarokat ért attrocitások?

– A határon átnyúló kapcsolataink már több mint 10 éve fokozatosan épülnek és erősödnek. Mindig nagyon vigyáztunk arra, hogy a közös munka során ne csak a határon túl élő magyaroknak adjuk szolgáltatás, a szlovák anyanyelvű ügyfeleink is éltek és élnek az általunk biztosított lehetőségekkel. A Zemplén EURÓRÉGIÓ területén mi nem tapasztalunk és jelenleg sem tapasztalunk negatív változást. A partnerség elvét követve közösen dolgozunk az elmaradott határmenti térségeink felzárkóztatásán.

– Ön MSZP-s színekben indul az önkormányzati választásokon Sátoraljaújhely polgármesteri székéért. Ebben a megszorításokkal teli időszakban, mit tud ígérni választóinak?

– Én sosem szoktam ígérgetni! Nekem és szakembertársaimnak terveink vannak a régió és Sátoraljaújhely város, mint a régió központja fejlesztésére és ezeket a terveket az itt élő emberekkel partnerségben megvalósítjuk! A megszorítások biztos, hogy nem könnyítik átmenetileg az itt élő emberek mindennapjait, de ezen intézkedések lehetővé teszik, egy soha nem látott fejlesztési forrás elérését az EURÓPAI UNIÓTÓL. Ezen fejlesztési források ügyes felhasználásával néhány év alatt szeretett térségünk és városunk jobb életviszonyokat, kedvezőbb feltételeket, munkalehetőséget, fejlődési perspektívát biztosíthat az itt élőknek és a reményeink szerint visszatérő fiataljainknak!

OBE

A filmek világa

Beszélgetés György István filmrendezővel, Miskolc díszpolgárával

A Filmes Ház bejáratánál topogva azon gondolkodom, mennyire nagy elszántság és eltökéltség kell ahhoz, hogy valaki véghez vigye gyermekkori álmát, hogy egy kamaszkor óta dédelgetett álom valóra váljon. De amint szóba elegyedem György Istvánnal, rájövök, hogy a sors útjai kifürkészhetetlenek, s bár a tehetség és az elszántság nélkülözhetetlen, a szerencse forgandó.

– Középiskola után vegyész szakra készülve, vegyipari gyakornokként kerültem a Magyar Filmstúdióhoz – kezdi az elbeszélést korát meghazudtoló lendülettel György István. – A kamerák és filmtekercsek rengetege között nem értettem, mit keresek itt, miféle munka terem itt egy magamfajta vegyészembernek, ezért nagyobbrészt a műtermi munka érdekelt. Már akkoriban is nagyon érdekelt a fotózás, és tagja voltam az amatőr színjátszó körnek és novellákat írogattam. Így akarva-akaratlanul is belekotyogtam a rendezők munkájába, érdeklődve figyeltem mindennapjaikat. Mígnem a stúdió akkori igazgatója felfigyelt lelkesedésemre.

– Így indult a filmrendezői karrier...

– Egy-kettőre a Színház- és Filmművészeti Főiskola felvételi bizottsága előtt találtam magam miközben szavalok, verset és szindarabot elemzek. Végül a bizottság ebédszünetében novellát kellett írnom. A fejemben lévő egyik történet pár óra alatt formát öltött, és másnap megcsörrenő telefon már a sikeres felvételről értesített. Valahogy így kezdődött.

– Mindig az első riport a legnehezebb...

– Az első riportomat Kodály Zoltánnal készítettem az akkor Hungária körúton megnyíló Néprajzi Múzeumban. Akkoriban még nem voltak ennyire fényérzékeny nyersanyagok, speciális kamerák, ezért a felvétel helyszínét nagy, sokszor méteres lámpákkal kellett megvilágítani. Kodály az első mozdulattal lekapcsoltatta a lámpákat. Pályakezdő révén az egész karrieremnek búcsút mondhattam volna, ha az első rám bízott feladatnál csődöt mondok. Erről szerencsére a riportalanyt is sikerült meggyőznöm, így a munka rendben elkészült.

– Miért elsősorban az ismeretterjesztő filmek?

– Széles érdeklődésű ember vagyok. Minden érdekel, a képzőművészettől a csillagászaton és a halétton át a szociológiáig. Itt az ember a tények bemutatására szorítkozik, tanít, igyekszik könnyebben érthetővé tenni szakmai dolgokat. Nem szabad, hogy az alkotó egyénisége rátelepedjen a filmre. Finoman terelgetnie kell azt, rajta hagyni az ujjlenyomatát, de nem a tenyere nyomát. A film önálló életre kell, hogy keljen, természetesen az alkotó által ráruházott szerepen belül. Az első filmem készítésekor még nagyon szigorú rostán estek át a művek, a „Ceglédi hétköznapok" című film volt például az első Magyarországon, amelyben már harangszó is megszólalhatott.

– 1970-től 9 éven át a MAFILM stúdióvezetője volt.

– Nagy felelősséget, rengeteg munkát és ennél is több lehetőséget rejtett ez a tisztség. Már 1960-ban felvetődött a gondolat egy hazai rövidfilmfesztivál megszervezésére, ami még abban az évben meg is valósult. Ez volt hazánk első rövidfilmfesztiválja, ami 1960 és 1964 között a Duna Moziban került megrendezésre. A négy fővárosi rendezés után úgy gondoltuk, egy olyan városban kell otthont találni a fesztiválnak, amelynek kulturális életében előrelépést jelenthet egy ilyen rendezvény. Így esett a választás Miskolcra, amely 29 alkalommal adott otthont a rövidfilmek fesztiváljának.

– 1974-ben pedig megérkezett a nemzetközi szakma java...

– Ebben az évben az AICS nemzetközi filmfesztiválnak, illetve kongresszusnak adott otthont Miskolc, olyakkora sikerrel, hogy az addig vándor fesztivált állandóvá szerették, szerettük volna tenni a városban. Sajnos a kezdeményezés csak tervezés szintjéig jutott, bár az 1980-as évek második felétől a Nemzetközi Tudományos Filmszövetség elnökségének tagjaként is szorgalmaztam.

– 1993-ban létrehoztam a Hevesy Iván Filmalapítványt, melynek feladata többek között a rövidfilmek, a rövidfilmfesztiválok gondozása, és a miskolci filmfesztiválok újraindítása.

– Nem ez az egyetlen szervezet, melynek megalapításában részt vett...

– 1958-ban Gerhardt Pállal és Markos Miklóssal karöltve létrehoztuk a Balázs Béla Filmstúdiót.

– Mi az, amire igazán büszke?

– Természetesen minden művemet szeretem, de ami igazán örömmel tölt el, hogy számtalan értékes és érdekes egyéniséggel találkozhattam, kicsit az életük része lehettem. Ha legalább annyit adhattam másoknak, mint amennyit én kaptam tőlük, boldog vagyok.

Budapest lehet a 2010. évi Triatlon Világbajnokság helyszíne

Az idei 10., Tiszaújvárosban rendezett Triatlon Világkupa egyedülálló a sportág történetében. Ugyanis eddig nem volt példa arra világviszonylatban, hogy egy városban, egy helyszínen – egymást követően - egy évtizeden keresztül világkupát rendezzenek.

Az augusztus 13-i versenyekre érkező Les Mc Donald, a Nemzetközi Triatlon Szövetség (ITU) kanadai elnöke majd egy héttel előtte megérkezett Budapestre. Nem titkolt szándéka szerint „terepszemlét tartott" a szövetség nemzetközi és hazai vezetőivel – közöttük – **Márkus Gergellyel,** az ITU sportágfejlesztési igazgatójával, az Európai Szövetség (ETU) főtitkárával. Bejárták a világbajnokság tervezett helyszíneit, az úszásra kiszemelt Városligeti tavat, a kerékpározásra és a futásra javasolt Andrássy utat, a Budára felvezető Lánc-hidat, illetve a célba érésre legalkalmasabbnak vélt Hősök-terét. S hogy ebben a hónapban a svájci Lausannéban tartott Triatlon Világbajnokságon jelenlévő szövetség tisztségviselői, a következő, 2010 évi Vb javasolt helyszínei, azaz az angliai Manchester, vagy Budapest közül választanak. Mindez a Vb végére, kiderül.

A női mezőny legjobbjai

NOB elismerést kapott a világkupa versenyek főrendezője

Mindenesetre, a Tiszaújvárosi jubileumi világkupa utáni ünnepségen Les Mc Donald, a Nemzetközi Olimpiai Bizottság (NOB) nevében elismerést nyújtott át dr. Márkus Gábor főrendezőnek, a Magyar Triatlon Szövetség alelnökének. Jelezve, azt a teljesítményt, amelynek eredményeként tizedszer ünnepel Tiszaújváros. Újságírói kérdésre az ITU elnöke nem titkolta, hogy Lausannéban Ő, Budapestre fog szavazni. S ez annak a kiváló szervező és rendező gárdának, no meg a sportszerető városnak köszönhető, akik önzetlen odaadással és lelkesedéssel biztositották a Triatlon Nagyhetek és világkupák sikerét.

Az összesítések számszerűsége önmagáért beszél, hiszen a 8. Triatlon nagyhét különböző tömegsport versenyeire, rendezvényeire több mint 3000 amatőr nevezett be, s magára a világkupára rekordszámú, 139 profi női és férfiversenyző állt rajthoz. A kísérő kulturális programokon pedig, az előadó művészvilág legjelesebbjei szórakoztatták esténként, a Városház-teret zsúfolásig megtöltő nagyérdeműt.

A 10. Triatlon Világkupa női versenyének győzelmi emelvényére ezúttal a német **Joelle Franzmann,** a brazil **Mariana Ohata** és az angol **Leanda Cave** állhatott fel. A legeredményesebb magyar versenyző a (DSC) versenyzője **Szabó Zita** lett. A férfiak mezőnyében, az ausztrál **Brad Kahlefeld** lett az első, a 2. a német **Jan Frodeno,** míg a 3. hely a kazah nemzetiségű, de a TVK-Mali Triatlon Klub színeiben versenyző-je **Dmitriy Gaag** lett. **Kuttor Csaba** (Team Miskolc) a 15. helyen végzett.

A legeredményesebb férfiversenyzők

Továbbra is a legfontosabb cél: a város fejlesztése

Tiszaújváros uniós forrásokkal (is) számol

A település az 50-es évek iparpolitikájának köszönhetően dinamikusan és folyamatosan fejlődött. A vegyipar révén az elmúlt évtizedek alatt nemzetközi viszonylatban is elismerté vált. Ezzel együtt – lépést tartva – épült, szépült és gazdagodott a város. Az 1990-es rendszerváltás átmenetileg ugyan mérsékelte fejlődését, de megállítani nem tudta. Az elmúlt 15 év változó gazdasági és társadalmi irányai közben újra „erőre kapott", ahol az életminőség, a jó közérzet, természetessé vált az itt élők számára. De mit hoz/hozhat a jövő Tiszaújváros számára?! – kérdezte munkatársunk Koscsó Lajos alpolgármestert, országgyűlési képviselőt.

– Elért eredményeinket a szakértelemnek, a tudatosságnak és a hétköznapok kreativitásának köszönhető. Erre csak egy példa: 1994-ben a törvényeknek megfelelően, a belterületi földek után „kiharcolt" forint milliárdokból olyan beruházásokat, fejlesztéseket megvalósítottunk, amellyel igazi európai kisvárossá fejlődtünk. Olyan gazdasági alapokat hoztunk létre, amely megalapozta az idegenforgalom hosszú távú fejlesztését, az ipari park megnyitásával pedig, tucatnyi kis-és középvállalkozásnak köszönhetően új iparágak bázisa lett a település, több ezer új munkahelyet teremtve a városban és a térségben élők számára. Új városrészek nőttek ki a földből, több száz családi ház épült, s a kikapcsolódás, az egészséges életmód, a szórakozás, a pihenés alapjainak lerakásával, mint a Strand és Termálfürdő, a Sportcentrum, a közterek megújítása, megteremtette a hazai és a nemzetközi sportversenyek, kulturális fesztiválok, hagyományteremtő programok rendezését. Összességében elmondható, hogy az általunk lerakott alapokra tovább lehet építkezni, biztosítva Tiszaújváros jövőbeni fejlődését.

- A város gazdaságának egyik húzóágazata ma is, s a jövőben még inkább az idegenforgalom lesz. Ennek egyik fontos pillére a Strand és Gyógyfürdő, amelynek további fejlesztése az idelátogató vendégeken túl, a helyiek érdekeit is szolgálja. A következő évek fejlesztéseinek egyik fontos területe lesz az intézmény. Terveink szerint szétválasztjuk a gyógy idegenforgalmat, a gyógykezelést, azaz a termálfürdőt elválasztva működtetjük a nagytömegeket vonzó strandi látványfürdőtől, amelynek területi bővítésére lehetőségünk van, a Tiszaszederkényi városrész irányába. A fejlesztést még ebben a ciklusban megkezdjük, s első lépésként egy új termálkút épül, ami hosszútávon biztosítja a gyógymedencék vízellátását. A strand területén pedig egy új termálvizes medence épül azok számára, akik a strandot választják, de szeretnék „megízlelni" a gyógyvizet is. A gyógyfürdő területén az egyik szabadtéri termálmedencét lefedjük, ezzel biztosítva egész évben a gyógyvíz igénybevételét. Természetesen, mind ezekkel együtt jelentősen bővítjük a fürdőszolgáltatásokat

– Az egészségügy, a gyógyítás területén további fejlesztések, bővítések várhatók. Az elmúlt évek alatt a gyógyítás térségi centrummá vált, elsősorban a járó beteg ellátás területén. A jelenlegi Városi Rendelőintézet szakirányú tevékenységét bővítendő, térségi diagnosztikai és szűrőállomással egészül ki, amely szükségessé teszi az intézmény felújítását, bővítését, az épület berendezéseinek és a műszerparkjának részbeni cseréjét is magába foglalja. Erre már kész tervekkel rendelkezünk, amelynek költségkihatása eléri az 1.5 milliárd forintot

– Az elmúlt másfél évtizedben jelentősen fejlődött a közművelődés, a kulturális élet infrastruktúrája. Ennek leglátványosabb eleme, a városi könyvtár „átépítése" korszerűsítése. Ugyanakkor a Derkovits Gyula Művelődési Központ még mindig eredeti „régi gúnyájában" fogadja a helyi az országos és a nemzetközi művésztársulatok szereplőit és a produkciójukra éhes helyi és környékbeli közönséget. Célunk – folytatja Koscsó Lajos –, amellyel a művészet kedvelők nagy tábora is egyetért, hogy rangjának méltóan fogadhassa szinpadán és sokcélú termeiben az itt szereplő művészeket és a kultúrára mindenkor éhes nagyérdeműt. Személy szerint szeretném – barátaimmal egyetemben, – hogy megkezdődjön az intézmény rekonstrukciója, lehetőleg ebben az önkormányzati ciklusban, megteremtve egy közművelődési – szabadidő centrumot, amely valódi kulturális otthona lesz mind a város, mind pedig a városkörnyéki települések polgárainak. Az elképzelések megvalósítása tetemes anyagi forrásokat igényel, amelynek előteremtését uniós támogatásokkal szeretnénk megvalósítani, több lépcsőben.

Egyre több kistérségi feladatot (is) ellátnak

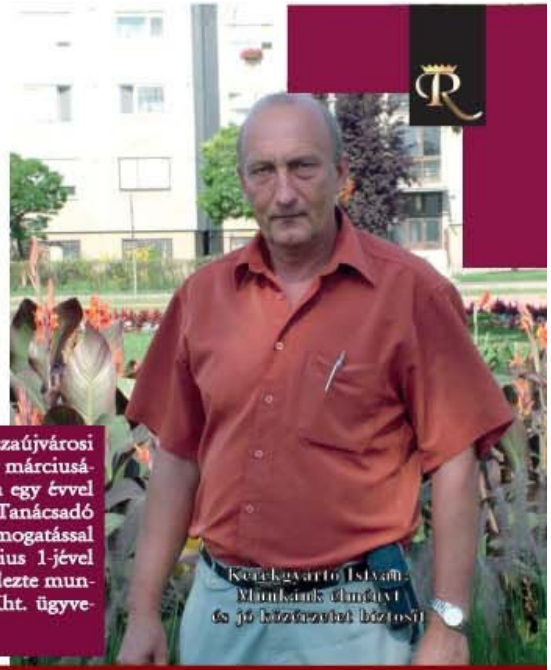

Bő egy év múltán többszörösére nőtt, a Tiszaújvárosi Városgazda Kht. munkája, amelyet az elmúlt év márciusában alapított a városi önkormányzat. A szintén egy évvel ezelőtt létrehozott Uniós Foglalkoztatási és Tanácsadó Iroda (UFTI), amely EU-s és kormányzati támogatással foglalkoztatási feladatokat látott el, ez év június 1-jével megszűnt. A Kht. egy év alatti változásairól kérdezte munkatársunk Kerékgyártó Istvánt, a Városgazda Kht. ügyvezető igazgatóját.

Bővítette szolgáltatásait a Tiszaújvárosi Városgazda Kht.

– Jelentős mértében bővült a társaság szolgáltatása. Alapításakor a város közterületeinek, zöld övezeteinek „karbantartását", illetve köztisztasági feladatokat végeztünk. Ma jóleső érzéssel mondhatom — mondja az igazgató –, hogy munkánkat közmegbecsülés övezi. Az a cél, amelyet a Kht. maga elé tűzött, megvalósult. Esztétikussá váltak a város közterei, s a zöldövezetek szakszerű művelése, a fokozott köztisztasági szolgáltatás, tovább javította az itt élők napi közérzetét. Ez év májusától mi végezzük a Tiszaszederkényi Református Temető és a Sajószögedi Városi Temető üzemeltetését is. Célunk – ahogyan **Kerékgyártó István** fogalmazott –, hogy mindkét kegyhelyet esztétikusabbá, hangulatában is felemelőbb érzést kiváltó közhellyé tegyük.

– Egy másik új megbizatásunkat júniustól – a közben megszűnt – Uniós Foglalkoztatási és Tanácsadó Iroda feladatait is mi látjuk el. Munkatársaim az idevonatkozó törvényes előírásoknak eleget téve az alternatív munkaerő piaci szolgáltatásokat, így a rendszeres tanácsadást, a beilleszkedés feltételrendszerét, illetve szükség és lehetőség szerint munkába állítjuk az arra igényt, tartókat. Nyolc olyan törvényes előírást ismertetünk meg a hozzánk fordulókkal, ami segíti újbóli beilleszkedésüket, a munka világába. Munkánk a kistérség mind a tizenhat településére kiterjed, ami jelenleg 721 igénylőt jelent. De mi koordináljuk és végezzük el a Tiszaújvárosi Kistérségi Többcélú Társulás egyes környezetvédelmi és településtisztasági feladatait. Ilyen volt – többek között – a közelmúltban végzett légi szúnyogirtás, amely a hatékonyság növelése mellett jelentős kiadási megtakarítást is eredményezett. Hiszen egy 49 hektáros terület szúnyogirtása jelentős helyi forrásokat von el a településtől, egyben növeli a ráfordítandó időt. Ugyanekkor a hatékonyság – a közvetlen szomszédos települést alapul véve – lényegesen gyengébb eredménnyel járt volna. Természetesen az említett feladatokra a Tiszaújvárosi Önkormányzat, illetve a Kistérségi Társulás jelentős összeget biztosit.

– Napi feladataink mellett újabb helyi megbízást végzünk nevezetesen, Tiszaújváros 1956-os emlékhelyének kialakítását, amely számunkra újabb szakmai feladatot, kihivást jelent. Az emlékhelyet úgy kell kialakitanunk, hogy az egyben pihenőparkként is szolgáljon. S ez a feladat a Kht. valamennyi munkatársától magas szakmai hozzáértést, és tudást igényel. Munkánk eredményét mind az idelátogató vendégek, idegenforgalmi szakemberek, de elsősorban a város lakói, elismeréssel nyugtázzák. Intézmények mellett, a közterületeken, parkokban sétálók önmagukon érzik, tapasztalják hogy közérzetük jobbá vált.

„A gyökerekhez kell visszatalálni”

Találkozás Vincze Ildikó keramikussal

Vincze Ildikó keramikus lelkesen fogad bennünket. Már a kapuban ragyogó tekintettel újságolja, hogy ha végeztünk az interjúval, Égerszögre indul a család. Mielőtt azonban beavatna az "égerszögi csodába", betessékel műhelyébe, ami számunkra csupa kaland, rejtély, izgalom és felfedezni való. Elsőként mindjárt egy készülő munkát mutat nekünk, a mágikus ötszöget, amelynek ősi szavai hatalmas erővel bírnak, és amelyet tartalmas, gondolatébresztő játéknak szán az utókor számára. Aztán szép lassan előkerül a polcokról, a sarkokból és a ládákból ezer értékes tárgy - köztük saját alkotások és régészeti leletek egyaránt. A család ugyanis az avasi történelmi „aranybánya" tetején él. Időnként az udvarukon beleütköznek egy-egy cserépdarabba a múltból.

— A munkáim nagy része elkelt, vagy elajándékoztam őket. A műhelyemben már leginkább csak a maradékokat lehet megtalálni, de így is zsúfolt a tér. Ráadásul gyűjtöm a régi Avas emlékeit, ezek fellelésére az udvarunk ideális terep.

Szeretem a városnak ezt a részét, és nem csak azért, mert itt lakunk, és mert a férjem, Rudolf Mihály az Avas főépítésze. Ha valami öreg, arra mondták, talán mondják is - elavasodott. Számomra ezt jelenti az Avas - egy hegyet, amely őrzi a múltját, magában hordozza a történelmét.

— A történelem iránti érdeklődését a szülői házból hozta?

— Édesapám indított el ezen az úton, aki kántortanítóként dolgozott Rudabányán. Minden követ ismertem a környéken, minden fát és bokrot. Iskolába eleinte Miskolcra jártam, mert nagy megrökönyödésemre a szüleim beírattak a Földes Ferenc Gimnáziumba. Azért lepett meg a döntésük, mert én mindaddig zongoristának készültem, de szófogadó kislányként engedelmeskedtem. Nekik köszönhetően egy ideig bejárhattam Imre Zsiga bácsi műtermébe, leskelődni, ellesni a szakmai fogásokat. 1963-ban pedig Budapestre kerültem, egy művészeti gimnáziumba. Ott csodálkoztam rá először az agyagra.

— Mi fogta meg az agyagozásban?

— Ez az egyetlen alapanyag, amely időtálló. A fémet beolvasztják az emberek, mást a tűz éget el. Az agyag az egyedüli, amely képes dokumentálni az emberiség történetét. A mai napig minden őskultúrát az agyagedények, tárgyak alapján tudnak meghatározni. A kerámia egyébként is alkímia, hiszen mi kell hozzá alapanyagként? Föld és víz, kiégetni pedig csak akkor tudod, ha a tűzhöz levegő is párosul. A négy őselem az, ami a keramikus mesterség alapjául szolgál. Éppen ezért csak úgy érdemes ezzel foglalkozni, ha az ember alázatos, ha a tevékenységben a misztériumot találja és éli meg. Talán emiatt van, hogy az idők során főként a nők dolgoztak az agyaggal, hiszen ők azok, akik életet képesek adni, akik szakrálissá tudnak tenni egy halott anyagot.

— Ezek szerint jó irányba terelték a szülei...

— Szép élményekkel gazdagítottak az iskolai évek. Láthattam még például a népi fazekasság utolsó gyöngyszemeit. Az első férjemet is ott ismertem meg. Őt Balogh Péternek hívták, ismert illusztrátor volt, sajnos meghalt. Két gyermek maradt utána, Miklós fiam építész, Zsófi lányom szobrász. Ők gyakorlatilag beleszülettek a szakmába, észre sem vették, hogy alkotóvá váltak. Szerencsére sokkal sikeresebben működnek, mint én, aki például nagy bánatomra Miskolc városától az elmúlt több, mint két évtizedben talán egy megbízást kaptam. Jó, hogy mellettem állnak, így az alkotás sem magányos tevékenység már. Egyébként Égerszög is miattuk van...

— A titokzatos, örömszerző Égerszög...

— Mindjárt leleplezem a „titkot"... de előtte mesélek még arról, hogy van egy pécsi szobrász lányom, remélem, hogy ő is előbb-utóbb hazatalál. A három kicsi pedig még tiltakozik, ők egyelőre a művészlétnek csak a hátrányait tudták felfedezni — a kemény fizikai munkát, az időhiányt, a sikertelenséget. Nagy kérdés az számomra, hogy 2006-ban vajon mit érdemes letenni az asztalra, ami az örökkévalóságnak szólhat? Sokáig dolgoztam porcelángyárakban és látom, hogy ma már a piacon nem lehet ebből sem megélni. Nem vagyok elkeseredett, csak néha engem is tétovává tesz ez a világ. Szerencsém van, hogy a férjem felvállalta a külvilággal való kommunikációt, a pénzkeresés terhét, így én megalkothattam tízévnyi kemény munkával a magam világát, az „avasi remeteséget", amely az alkotásról és a gyerekekről szól. És persze mostanában leginkább Égerszögről...

— Meg kell tudnom, mi is ez az Égerszög-rejtély...

— Égerszög maga a boldogság. A faluban a legszebb porta a miénk. Ez egy csomópontja, telepe lesz a kultúrának, a művészetnek, a lélek-tiszta alkotómunkának. Egy olyan szigetet, ahol mindent szeretnék átmenteni az utókor számára, ami mi vagyunk, ami az életünket adja. Művészeket, alkotókat, tettre kész, jóra vágyó fiatalokat szeretnénk meghívni, akik tanulni akarnak és küzdeni egy jobb világért. Tudom, hogy addig fogok élni, amíg ez az álom nem teljesül. Jelenleg ott tartunk, hogy Égerszögön jó lenni, nagyokat lehet kirándulni, és már létezik ott a kerámiázás, a festészet, a szobrászat. Nemrégiben pedig sikerült elcsábítani a Szinvavölgyi Néptánc-együttest magunkhoz. Haladunk, meggyőződéssel és hittel, mert kell a misszión, kell, hogy legyen egy sziget, egy közösség, ami képes megfordítani, megváltoztatni ezt a furcsa világot.

— Furcsa a világ — mégis boldognak látom Önt...

— Mert van Égerszög és vannak a gyerekeim, meg a többi fiatal! Hiszek abban, hogy egyetlen ember sem születik véletlenül, az isteni mag mindenkiben ott van. Ha a feladatodat végzed, amit fentről kaptál, szabad vagy és boldog. Én azt teszem, a nevemhez méltón. A Vincze vezetéknév jelentése ugyanis: hivatást vállaló személy. Minden megnyilvánulásom arról szól, hogy a saját utamat igyekszem járni. Ezért van az, hogy beiratkoztam a Miskolci Bölcsész Egyesületbe is, őstörténetet és mezopotámiai írást tanulni. Eljött ugyanis az ideje annak, hogy ne csak lássam a múlt emlékein, hogy gyönyörűek, hanem meg is értsem őket, közelebb kerüljek hozzájuk. Hatalmas csodákra lelek, és ez lelkesít. Politikától függetlenül vallom, hogy a millennium környékén úgy éreztem, mintha megnyílt volna valami az ég felé, néhány évig mintha az egész ország ünnepelt volna. Szabadságélményünk volt! Nem vágyom másra, minthogy ezt az érzést az utókorral is megismertessem. Indulunk is Égerszögre, ahol már vár a kis csapat egy nagy tányér, finom lecsóval...

Szabó Virág
Fotó: Csáti Ersók Péter

Sokat gondolkodtam azon, hogy is mutassam be a jelentősebb egyházakat, hogyan jellemezhetném őket. Száraz tények helyett olyan emberekkel beszélgettem, akiknek életük az egyház, akiknél jobban senki nem tudja, mit jelent a hit.

Beszélgetés Gulybán Tibor görög katolikus plébánossal

„A fiatalt komolyan kell venni...”

A napsütötte szombat délelőtt zajos piaci forgatagából belépve a Búza téri plébánia kertjébe szinte földöntúli nyugalom kerít hatalmába. Az udvar sarkában virágzó trombitavirág gondos kezek munkájáról tanúskodik.

– Már a rakacai gyermekévek alatt belém ivódott a hívő élet iránti elkötelezettség – kezdi történetét **Gulybán Tibor,** görögkatolikus plébános. – Mind a szüleim, mind pedig az ottani hitközösség méltó példával állt, és áll ma is előttem. Természetesen mint minden kamasz, én is válaszút elé kerültem. Már akkor is nagyon szerettem futballozni, de a versenyszerű sport helyett végül a teológia mellett döntöttem. Így kerültem a Nyíregyházi Hittudományi Főiskolára.

– De előbb a kötelező katonaság...

– Így igaz. Akkor már papnövendékként nagyon pozitívan éltem meg a katonaságot. Fegyelemre, becsületes és lelkiismeretes munkára nevelt, mindarra, ami nekem nagyon fontos. Öt év teológia következett, majd több hosszabb kitérő után immáron nyolcadik éve szolgálok Miskolcon.

– Egyfajta kihívás volt Miskolc?

– Bizonyos szempontból igen. A város több mint 4000 fős görögkatolikus hitközösséget számlál. Egy sokkal nagyobb, sokkal összetettebb feladat volt ez. Megtalálni azt a hangot, ami egyszerre közvetlen és sokoldalú, személyes és tömegekhez szóló. Hála Istennek az elődeim remek munkát végeztek, az ő hagyatékukat próbálom továbbvinni, és a kor szemléletéhez igazítani. Nem szeretnénk, hogy a hit, a vallás egy életből kiragadott momentum legyen. A hitnek az egész életet át kell járnia. Hiába beszélek a vallásról vagy Istenről, ha nem eszerint élek. A hit bizalmat jelent. Bízni az ismeretlenben, a látható a láthatatlanban. Fontos, hogy a hitet önmagunkban, a lelkünk mélyén kell megélnünk, de hitünknek a mindennapi életben is meg kell mutatkoznia. Nem azt kell fennhangon hirdetnünk, hogy mennyire vallásosak vagyunk, hanem a tetteink, viselkedésünk miatt fog a környezetünkben felmerülni a kérdés, hogy mi okból élünk így.

– Nagy hangsúlyt fektetnek a fiatalok nevelésére...

– A legfontosabb minden ember számára a helyes önismeret. Az, hogy tudjuk, mi van bennük, mire képesek, és ebben higgyünk is. A fiatalok a boldogságot keresik, és ha nem találják, megpróbálják azt valamilyen módon pótolni. Segítenünk kell nekik, hogy megtalálják önmagukat, a helyes egyház- és Istenképüket. Vágyaik és érzéseik hajtják őket, eszményképeket kergetnek. Az Isten felé vezető úton nem vezetnünk kell őket, hanem segítenünk az önálló döntéseik meghozatalában. Ebben kell őket támogatnia a szülőknek, a tanítóknak és az egyháznak közösen, összefogva. A család a legszűkebb közösség, amelynek tagjai a gyerekek. A család biztosítja azt a szeretetteljes légkört, melyben a hibák következmény nélkül kijavíthatók, mely becsületes életre nevel, és védőfalként veszi körül a szárnyait próbálgató fiatalt.

– Sokan szembeállítják Istent és az egyházat a tudománnyal...

– Pedig nem kell választanuk a kettő között. Isten és a tudomány is része az emberi életnek. Egyik nélkül sem tudunk teljes életet élni a tudomány ilyen fejlettségi szintjén. Ez az éles szembeállítás okoz többek között a fiatalokban káoszt. Görcsösen dönteni próbálnak, vagy az egyik, vagy a másik utat választva. Az élet azonban nem ennyire fekete és fehér.

– Említette a futballt...

– A mai napig is rendszeresen sportolok. A sportban megmutatkozik az igazi jellem, rendszerre, kitartásra, rendre és szorgalomra tanít. Egy csapat tagjaként egy közösséghez tartozhatunk, megismerhetjük más emberek gondolkodását, hitét. Sajnos napjainkban a sport is üzlet lett, a pénzről szól. De ha a játék kedvéért játszunk, ha szeretjük, amit csinálunk, és hiszünk benne, megtaláltuk, azt amit igazán szeretünk, megtaláljuk önmagunkat is.

Köteles Viktória

„Vállaljuk, hogy idealisták vagyunk”

Beszélgetés Tolnai Antallal, a Hámori Waldorf Iskola pedagógusával

Elérve a Bükk határát a kristálytiszta levegő szinte nyomasztó üdeségével hat rám, a város nyüzsgése után a szétáradó nyugalom kellős közepén rábukkanok a Hámori Waldorf Iskola épületére. „Úgy kezdődött, hogy néhány lelkes szülő létrehozta a Miskolci Waldorf Pedagógiai Alapítványt,...”olvasható az iskola bemutatkozó szövegében. A kezdetekről, az intézmény történetéről, oktatási sajátosságairól kérdeztem Tolnai Antalt, a tanintézet pedagógusát.

– 1992-ben Magyarországon hetedikként nyitotta meg kapuit a Hámori Waldorf Iskola. Akkor még önkormányzati keretek között működtünk, majd 1993-ban önállóvá váltunk, és ebben az évben került jelenlegi helyére is az iskola. Az első osztályunk mindössze 12 fővel indult, az idén azonban már két osztályunk végezett.

– A kezdeti segítség mindig elkél...

– Természetesen mi sem tudtunk mindent magunktól, de a Magyar Waldorf Szövetség segítségével szép lassan elsajátítottuk az iskola működéséhez szükséges mindennapi teendőket, és kialakítottuk a saját napi ritmusunkat. Minden újonnan induló intézet munkáját 2-3 évig egy tanácsadói csoport mentorálja, és a szövetség segíti, inkább szelíden igazgatva, mint irányítva azt.

– Mit jelent a Waldorf pedagógia?

– A Waldorf iskolákat világszerte a szív-ész-kéz iskolájának nevezik. Erre az egységre törekszünk mi is. Nagy hangsúlyt fektetünk arra, hogy a gyerekek abban legyenek jók, amit szeretnek, hogy a múlt értékei és emlékei mellett ugyanolyan hangsúlyt kapjanak a bennük felhalmozódott értékek is. Törekszünk a kettő közötti egyensúlyt megtalálni, a gyerekeket a maguk teljességében szemlélni, és az ő koronként változó igényeit, kíváncsiságukat teljes mértékben kielégíteni. Úgy gondoljuk, hogy egy olyan környezetet kell nekik biztosítanunk, ahol megtanulnak önmaguk lenni, megtapasztalhatják az életet. Az elemi tapasztalás a kisgyerekek életében nagyon fontos, hiszen ők még nem ismernek mindent, számukra a legtöbb dolog idegen. Ha lehetőséget adunk nekik arra, hogy megismerjék a világot, nem siettetve őket, szép lassan megtalálják azt, amit igazán szeretnek, ami érdekli őket.

– Minden életkorban másra van szükségük a gyerekeknek...

– Ez így van. A tantervünket is aszerint alakítjuk, hogy az életkoronként változó testi, lelki és szellemi szükségleteiket a legteljesebb mértékben figyelembe vehessük. Ezért nem is használunk tankönyvet, saját, egyébként akkreditált és ajánlott tantervünk szerint tanítunk. Nálunk csak az utolsó két évben van osztályozás, és a 12+1-es oktatási rendszer 13. évében folyik a felkészítés az érettségire, ebben az évben már szóban feleltetés és vizsgáztatás is folyik. Tanulóink több mint a fele nyert sikeres felvételt az ország különböző felsőfokú intézményeibe.

– A szabadságra nevelnek...

– Azt valljuk, hogy hagyni kell, hogy a gyerekek kifejezzék önmagukat, elmeséljék, lerajzolják, mit éreznek, mit gondolnak. Azért minden nap mesélünk nekik. Ezáltal fejlődik képzelőerejük, és a hallottakat lerajzolva a legkülönbözőbb módon élednek újra a történetek. Fontosnak tartjuk azt is, hogy megszokjanak egy napi rutint, ezért az első nyolc osztályban vagy egy osztálytanítójuk, aki minden nap 8-10 óráig velük van, ő tanítja az alaptantárgyakat, és a felsőbb osztályokban oktató pedagógusok pedig letanítanak az alsóbb tagozatokba, ők oktatják a szaktantárgyakat.

– Valakinek össze kell fogni ezt a szervezett intézményt...

– Intézményünket egy 25 főből álló közgyűlés igazgatja. Minden gyűlésen minden pedagógus szövegesen értékeli a „gyerekeit”, és a szülőkkel is kéthetente, majd felsőbb évfolyamokon havonta találkozunk. A szülők egyébként aktívan is részt vesznek az iskola életében. Festenek, mázolnak, építkeznek, és ötleteikkel segítik a tantestület munkáját. A családok között igen szoros kapcsolat alakult ki, nem egy család együtt ment nyaralni az idei nyáron.

· Milyen feltételei vannak annak, hogy egy gyermek Önöknél tanuljon?

· Egy óvodai szakvélemény után személyesen találkozunk a gyerekekkel és a szülőkkel. A találkozás során sok minden megtudható a jövendőbeli kisdiákokról. Ha például egy mesebeli szituációban a bal kezével emeli a távcsövet a szeméhez, valószínűsíthető, hogy bal kezes lesz. Ha a család és a tantestület is úgy dönt, egy János napi ünnepség keretei között fogadjuk az újonnan érkezőket, és ezzel együtt búcsúztatjuk a ballagó diákokat is. Minden évfolyam különálló műsorral kedveskedik a legkisebbeknek. 2-3 nap alatt a gyerekek összeszoknak, megismerik társaikat, tanáraikat, elmúlik szorongásuk, és félelem nélkül vágnak neki az új kalandnak.

„Az alkotás a lényeg”

Találkozás Szőlősi-Csengő Mónika és Szőlősi Péter életművésszel

Mondják, manapság nem divat boldognak lenni. Akik így gondolkodnak, azoknak csalódást kell okoznom. Miskolcon ugyanis, a panelrengeteg egyik békés kis szigetén él egy fiatal házaspár, Szőlősi Péter és párja, Szőlősi-Csengő Mónika. Eredetileg Mónikához készültünk, aki mágikus erejű festményeivel hívta fel magára a figyelmünket. Aztán kiderült, hogy nem „csak” egy művész fogad bennünket, hanem két életművész és persze egy harmadik is, aki ugyan még csak kilenc hónapos, de máris él-hal a muzsikáért.

Mónika: Petivel a munkahelyemen ismerkedtem meg, a Miskolci Rendészeti Szakközépiskolában. Ő tanít ott, én pedig az irodában dolgoztam, nem épp kreatív területen. Mégis jó dolgom volt, mert az iskola elkérte egy állandó kiállításra a képeimet, fizetségképpen pedig ellátták a festéshez szükséges eszközökkel.

Péter: Sokáig csak figyeltem Mónit, aztán egy íjász-szakkör során megpróbáltam megszólítani, de leblokkoltam. Valahogy mégis szóba elegyedtünk egymással és hamarosan megkértem a kezét. Ma már itthon van a kislányunkkal.

Royal: Móni, hogy kerültél kapcsolatba a festészettel?

Mónika: Minden a rajzfilm-figurákkal kezdődött. Az unokatestvéreimmel gyerekkorunkban versengtünk, hogy ki tud szebbet rajzolni. Később az állatok voltak az ihletőim, majd kamaszként eljutottam a fantáziaképekhez. Ennek ellenére számítástechnikai folyamatszervezőként végeztem, amivel a mai napig nem sokan tudtak elhelyezkedni. Én sem. Az édesapámat sajnos korán elveszítettem, így érettségi után munkát kellett vállalnom, nem volt lehetőségem továbbtanulni.

Péter: Nem is hiszem, hogy az iskola a legjobb mester. Szerintem Móni nem veszített sokat azzal, hogy nem hivatalos keretek között tanulta a szakmát, így legalább képes a saját útját járni. Én például jelenleg a kilencedik és a tizedik diplomámon dolgozom egyszerre, mégsem hiszem, hogy ez sokat jelent.

Mónika: Olajpasztellel kezdtem, később a temperához nyúltam. Olajfestészettel 1994 óta foglalkozom és az üvegfestés is az életem részévé vált. Ez utóbbi Budapesten ismert és népszerű, itt sajnos még kevésbé. De dolgozom rajta, hogy azzá váljon.

Royal: Nyugalmat és örömöt áraszt az otthonotok...

Mónika: Számunkra a lakásunk templom, ahová hazatérünk – alkotni. Minden tárgy rólunk mesél, kifejez minket és a hitünket. Tavalyelőtt karácsonyra kaptam egy basszusgitárt, aztán ahogy a kislányunk a pocakomban növekedett, egy idő után fizikailag nem fértem a hangszerhez. Peti azonban húsz éve gitározik, talán idén meg is jelenik saját CD-je. Ő zenél, én pedig festek, és boldogok vagyunk.

Péter: Sok minden érdekel, több területen mozgunk. Móni szeret grafikai munkákat végezni a számítógépen, és mindketten fotózunk. Én verseket írok, sőt! megjelent egy könyvem is, a fotózásról. Ha ketten vagyunk, és alkotunk, nem beszélgetünk. Az alkotás folyamatát megajándékozzuk a csönddel. Egymás munkájának kölcsönös méltatása már akkorra marad, amikor mindketten végeztünk. Az érdekel, hogy kifejezhessük önmagunkat. Ha az alkotásainkra, vagy ránk senki nem kíváncsi, mi akkor is így élünk, dolgozva, szeretve és tisztelve egymást. A legboldogabb akkor vagyok, ha Mónit alkotni látom.

Royal: Az alkotásból azonban nem lehet megélni... Ezt is mondják...

Péter: Nekünk is van polgári foglalkozásunk, így valóban ünnepként éljük meg az alkotás óráit. Vallom, hogy lehet normálisan, tisztán élni, de csak párral együtt. Ha nem lenne mellettem Móni, megbolondulnék abban a világban, amelyben a valóságshow diktálja a divatot. Bennünket nem érdekel a színjáték, mi az őszinteségben hiszünk. A brutális őszinteségben.

Royal: Móni, a festményeid hatalmas erőt és energiát mutatnak. Hogy jönnek a témák?

Mónika: A Bükk megihlet. Nincs nagyobb csoda, mint beleszerelmesedni a fákba, ránevetni a hajlongó virágokra. A hegyek világát fel kell fedezni. Néha sokáig rejtőzködik, takargatja magát, máskor megnyílik előttünk. A varázslat akkor születik meg, amikor a fák szólítanak meg téged és nem fordítva. Annyi rejtély és misztikum van a Bükkben... nem tudnánk hegyek nélkül élni. A Bükköt szeretni olyan, mintha magát az embert szeretnéd. Ott rádöbbenünk a nagy igazságra – minden és mindenki Egy.

Péter: A hegyek és fák között könnyebben megmutatják magukat az angyalok és a démonok. Ők mindig velünk vannak, csak éppen az ember hajlamos nem észrevenni őket. A városban hatalmasnak, mindenhatónak érezzük magunkat, és csak a természetben döbbenünk rá, ha szerencsénk van, hogy valójában milyen kicsinyek vagyunk.

Mónika: Ha leszáll az éj, minden láthatóvá válik, ha nyitottak vagyunk rá. Időt kellene végre fordítani a létezésre, arra hogy felfedezzük, a látszólagos valóság mögött egy sokkal tisztább valóság is létezik. Én ezt a valóságot próbálom megragadni és ábrázolni az ecset segítségével. Úgy érzem, hogy a festészet számomra eszköz, de én is csak eszköz vagyok egy magasabb igazság kifejezéséhez.

Péter: Jó volna, ha az emberek az erdőben végre nemcsak a tűzelőt látnák, hanem a fát is. Ha értelmet adsz az életednek, az visszasugárzik rád. Valószínűleg ennyi a lényeg. A cél maga az élet, semmi más. Nem a külsőségek és nem az anyagi javak, hanem önmagunk legtisztább, legteljesebb megélése.

Mónika: Én is úgy érzem, hogy nem a festményeim a fontosak, pláne nem én, hanem a rendteremtés. Csodálatos, hogy ezen a néhány négyzetméteren mi ezt meg tudjuk valósítani. Az alkotás számomra maga a csoda és közben eszembe sem jut, megvásárolják, vagy kiállítják esetleg a képeimet. Ha igen, örülök, ha nem, szintén, hogy sikerült valami újat, valami egyedit létrehoznom. Meggyőződésünk, hogy a művészet nem túlélési, hanem felemelési eszköz. És ennél több számunkra nem is kell a boldogsághoz...

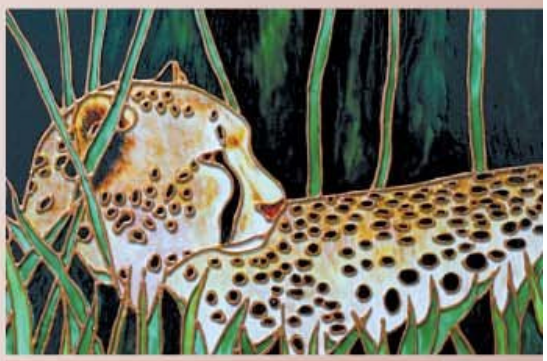

Szabó Virág
Fotó: Csáti Ersók Péter

A Zempléni Fesztivál – kitüntetés az Európai KulturForumtól

Az augusztus 26-án lezárult Zempléni Fesztivál szervezői különleges kitüntetést vehettek át a németországi székhelyű KulturForum Európától. A KulturForum Érdem Érmet a tekintélyes kulturális intézmény elnöke, Dieter Topp adta át Deák Gábornak, Sárospatak polgármesterének, Dr. László Gézának, a fesztivál fő támogatóját képező Antenna Hungária vezérigazgatójának és Hollerung Gábor művészeti vezetőnek.

Az elismerés azért a kezdeményezésért jár a szervezőknek, amelyet a Kulturforum is egyik fő céljának tekint: Az intézetet 1992-ben hívta életre Hans-Dietrich Genscher azzal a szándékkal, hogy elősegítse az európai eszme hangsúlyosabb megfogalmazását a kultúra valamennyi területén. Dieter Topp szerint a Zemplèni Fesztivál tizenöt éve sikeresen valósítja meg a kultúra decentralizálásának, a kulturális régiók fejlesztésének Európa-szerte kiemelt célkitűzéseit. A rendezvénysorozat egy országos szinten kevésbé frekventált, ám turisztikailag és kulturálisan egyaránt rendkívül vonzó régióra hívja föl a közönség figyelmét. Ezzel – a magas színvonalú művészeti programok szervezése mellett – hozzájárul a régió kistelepüléseinek hosszú távú gazdasági fejlődéséhez is. A KulturForum hivatalos elismerését magyar kulturális szervezők közül eddig a Tavaszi Fesztivált szervező Fesztiválközpont Kht. nyerte el 2005-ben.

Az idei fesztivál látogatottsága jelentős mértékben megugrott a tavalyihoz mérten. A 74 különféle programot összesen 13 664 nézős kísérte figyelemmel, ezzel átlagosan 10%-kal nőtt az érdeklődés a fesztivál programjai iránt a tavalyihoz képest.

Megrendelőszelvény

Megrendelem az *Rmagazint*

☐ **egy évre: 2370 Ft**

Megrendelő neve:

Címe:

Megrendelését az alábbi címre küldje:
ORLEX Kft.
3503 Miskolc 3. Pf. 82.

Előfizetés rózsaszín postautalványon!
Megrendelőszelvénye csak az utalvány másolatával érvényes!

+ a felelősségteljes életért

Felelősséggel

Az érrendszeri és keringési rendellenességek Európában, így hazánkban is a legfajsúlyosabb megbetegedések közé tartoznak, a halálozások csaknem felét okozva. A szív- és érrendszeri betegségek az érrendszer hártyájának károsodása, majd az ezt követő zsírlerakódás és meszesedés következtében jönnek létre. Számos kockázati tényező növeli kialakulásuk esélyét. Ezen tényezők veszélyére, a megelőzés fontosságára szerették volna, és szeretnék most is felhívni a figyelmet a magyar orvostársadalom tagjai, és hozták létre A szív és érrendszeri betegségek megelőzésének és gyógyításának Nemzeti Programját. A Nemzeti Program általános direktívájáról, az egészségmegőrzés szükségességéről kérdeztem Dr. Béres Emesét, az ÁNTSZ Borsod-Abaúj-Zemplén Megyei Intézetének szakemberét.

– A hazai népesség egészségi állapota nagyságrendekkel rosszabb, mint azt Magyarország gazdasági és társadalmi fejlettsége indokolná. Régiónként nagyon eltérő a lakosság helyzete ezen a téren, de az életkor, az iskolázottság és a társadalmi helyzet is jelentős befolyásoló momentum. A legtöbb megbetegedésért a szív- és érrendszeri rendellenességek, illetve a rosszindulatú daganatok a felelősek. Tekintettel arra, hogy hazánkban mennyire nagy számban okozzák ezek a betegségek a felnőtt lakosság halálát, továbbá, hogy nem figyelünk oda magunkra, a tudatos, egészségorientált táplálkozásra és életmódra, a Magyar Orvostársaságok és Egyesületek Szövetsége kezdeményezte egy átfogó program létrehozását.

– Mit tartalmaz tulajdonképpen a Nemzeti Program?

– A program elsődleges célkitűzése a megbetegedések számának csökkentése, a megelőzés és gyógyítás alapvető feltételeinek biztosítása. Szeretnénk mindemellett az emberek figyelmét felhívni arra, hogy mennyire fontos, hogy odafigyeljenek magukra, mennyire alapvető dolgokkal tehetjük könnyebbé és egészségesebbé magunk és környezetünk életét. Célunk továbbá speciális kapcsolat kialakítása civil szervezetekkel oly módon, hogy az egészségnevelésben partnerre találjunk bennük, mind az egészségmegőrzés ismeretanyagának terjesztésével, mind pedig szakmai fórumok, előadások szervezésével. A Nemzeti Program megvalósulásának eredményeképpen szeretnénk elérni, hogy csökkenjen a keringési megbetegedések és az általuk okozott halálozások száma, nőjön a várható életkor, változzon az emberek mentalitása, és ezzel együtt javuljon az életmód. Fontos továbbá az is, hogy korán felismerhetőek legyenek a rendellenességek, hiszen a korai stádiumban felismert betegségek nagyobb eséllyel gyógyíthatóak.

– Említette, hogy sok tényező növelheti a betegségek kialakulásának kockázatát...

– A szív- és érrendszeri megbetegedések egyik leggyakoribb kockázati tényezői a magas vérnyomás, a cukorbetegség, az elhízás és zsiranyagcsere-zavar, illetve a kis súllyal született újszülöttek is fokozottan veszélyeztetettek. Az előbb említett tényezőket kellő odafigyeléssel és megfelelő szakmai háttérrel egyensúlyban lehet tartani, de vannak olyan, életmóddal összefüggő okok, melyek valóban csak rajtunk múlnak, és nagyon könnyen kivédhetőek.

– Ismét a mentalitásnál tartunk...

– Hazánkban nagyon nagy problémát jelent az, hogy nem élünk tudatosan, nem nézzük meg hogy, mit, hogyan eszünk. A dohányzás a legfontosabb magatartással összefüggő halálok Magyarországon. Mint minden másban, ebben sem tudunk mértéket tartani, és ennek megvan a maga eredménye, az érelmeszesedés következtében a keringési rendellenességek 15-20 évvel korábban jelentkeznek. Természetesen itt kell megemlítenünk a mozgásszegény életmódot, a helytelen, zsírban és koleszterinben gazdag, rostmentes táplálkozást, a kábítószer- és alkoholfogyasztást és az egyre gyakrabban és erőteljesebben fellépő stresszhatásokat.

– Mi a koncepció?

– Éves szűrésekkel és ellenőrzésekkel már kezdeti stádiumban felismerhetőek a megbetegedések, ezért a háziorvosok felelőssége is magas. Nagyon fontos, hogy már óvodás kortól megszeretessük a gyerekekkel a mozgást, hogy igényük legyen arra, hogy sportoljanak. Ebben kiemelkedő szerepe van az iskoláknak, az egészségnevelőknek és természetesen elsősorban a szülőknek. Növelni kell továbbá a felnőttkori sportolási kedvet és aktivitást is. Az egészségnevelőkre és táplálkozási tanácsadókra váró feladat pedig elhitetni az emberekkel azt, hogy igenis fontos odafigyelni arra, mit eszünk, hogyan táplálkozunk, és egy olyan szemlélet kialakítás a magyar lakosságban, melyre az egész Nemzeti Egészségügyi Program épülhet.

– Partnerre találtak?

– Vannak szkeptikusok, de előbb-utóbb mindenki belátja, hogy nem csak az fontos, mennyit élünk, hanem az is, hogyan tesszük azt.

Köteles Viktória

A Sajó-Bódva völgyi projekt újabb állomása

Az Európai Unió az előcsatlakozási folyamat részeként hozta létre 1998-ban az úgynevezett infrastrukturális előkészítő alapot, az ISPA-t. Ennek célja a csatlakozás előtt álló országok környezetvédelmi és közlekedési infrastruktúrájának fejlesztése volt. Magyarországra lebontva ez elsősorban a szilárd kommunális hulladékkezelési-rendszerek és a nagy szennyvízhálózatok kiépítéséhez elnyerhető támogatást jelentette. A Sajó-Bódva völgye térsége jellemzően aprófalvas terület, ahol a szilárd hulladék megfelelő kezelése nem volt megoldott. A kazincbarcikai és a sajókazai önkormányzat - a térség közszolgáltatóinak bevonásával - ennek az egyre inkább tarthatatlanná váló helyzetnek a megszüntetésére vállalkozott 1998-ban, amikor az ISPA - pályázat benyújtását, és a siker érdekében a térségi összefogást kezdeményezte. Ez utóbbira azért volt szükség, mert a projektre csak önkormányzati társulások pályázhattak. A már említett két településhez első körben további 60 csatlakozott, majd 118 tagúra bővült a Sajó-Bódva Völgye és Környéke Önkormányzati Társulás, így a program mintegy 230 ezer lakost érint.

Az eddigi lépések

A társulás pályázatát 2001 novemberében fogadta el az EU, és egy hónap múlva már meg is kötötték a szerződést az ISPA-val. A mintegy 3,5 milliárd forintos beruházás 10 százalékát az önkormányzatok állják, az EU 50 százalékban, a magyar állam pedig 40 százalékban fedezi a költségeket.

A Sajó-Bódva völgyi regionális szilárdhulladék-kezelési program keretében megépített létesítmény alapkövét 2004 nyarán rakták le, majd a tenderkiírások, a beérkezett pályázatok bírálata, a kivitelezők kiválasztása után az érdemi munkálatok valamivel több mint egy éve kezdődtek el Sajókaza határában. Mára pedig elkészült a hulladéklerakó - és az ezt kiszolgáló létesítmények -, a hulladékválogató mű, a komposztáló és az építési törmelék feldolgozó. Mindezek mellett megépítették a gépszíneket, az irodaépületeket, a csurgalékvíz tisztítót, valamint befejeződött a közmű-infrastruktúra, és az utak kivitelezése is. A hulladékkezelő centrum 25 évre oldja meg a térségben a kommunális hulladékkezelés gondját.

Légy válogatós!

Boros Bélát az Észak-magyarországi Hulladékgazdálkodási Rt. elnök - igazgatóját arról kérdeztem, hogy milyen lépéseket tettek azért, hogy az újrahasznosítás, feldolgozás - ami a projekt végső célja - megvalósulhasson.

- Az egyik legfontosabb elem a szelektív hulladékgyűjtés bevezetése a régió 118 településén. Ennek első lépéseként az elmúlt hónapokban 182 úgynevezett szelektív szigetet alakítottak ki, telepítettek le a nagyobb településeken és azok agglomerációjában. Ezek a szigetek 4 darab - egyenként 1100 literes - speciális konténerből állnak. Az országos átlagnak megfelelően a Sajó-Bódva völgyében is 1000 lakosra jut egy ilyen gyűjtősziget. A gyűjtőszigetek konténereit aztán speciális - a hulladék tömörítésére alkalmas - célgépekkel szállítjuk majd a válogatóba. Vannak azonban kisebb lélekszámú falvak, ahol a szigeteket direkt erre a célra biztosított zsákok helyettesítik. Az itt élők ezekbe dobhatják be - az üveg kivételével - a már említett hulladékokat. A "bezsákolt" anyagot aztán külön szelektív járatokkal szállítjuk a sajókazai válogatóba.

- Miért kell még válogatni a már " tiszta", elkülönített szemetet?

- A hulladék újrahasznosításának egyik feltétele a tisztaság, a homogenitás. Vagyis, hogy a papír között ne legyen például műanyag vagy üveg, és fordítva. Ezért tehát a válogatóműben dolgozók feladata az, hogy a bekerülő hulladékot a feldolgozók által megkövetelt "tisztaságúvá" tegyék, majd bálázzák, megteremtve ezzel az újrahasznosítás feltételét. A sajókazai válogatóban hat állásnál két-két ember végzi a kézi válogatást, de munkájukat természetesen speciális gépek is segítik. Amellett, hogy a hulladékkezelő centrum megépítésével eleget tett a térség az uniós szabályoknak, értelemszerűen a környezet megóvásában, az illegális lerakók megszüntetésében is fontos lépést jelent a létesítmény. Ez pedig az itt élők komfortérzete szempontjából egyáltalán nem mindegy. A projekt fontos fázisa fejeződik be azzal, hogy átadtuk a hulladékkezelő centrumot, ám hátra van még - többek között - nyolc hulladékudvar kialakítása, amelyek várhatóan az év végére készülnek el. Ezek a hulladékudvarok lehetőséget biztosítanak majd arra, hogy a lakosok a hulladékgyűjtő szigetek frakcióin túl - térítés nélkül - itt helyezhessék el például a háztartásban keletkező veszélyes hulladékokat, vagy a kiszuperált háztartási gépeket. De tervezzük a kertészkedés során keletkező zöld hulladék gyűjtését, majd komposztálását is.

- Mi történik az ilyen módon feldolgozott hulladékokkal?

- Egyelőre tovább értékesítjük majd, de természetesen gondolkodunk a feldolgozásban is. Ha ennek megteremtjük a feltételeit újabb beruházások következhetnek, amelyek további munkahelyet is teremtenek majd. Erről azonban még kicsit korai beszélni, hiszen először ezt az ISPA programot kell befejeznünk 2008-ig.

Környezettudatos nevelés

- A szemét újrahasznosítása, a környezetvédelem a jövőnk záloga. De ahhoz, hogy mi emberek valóban eljussunk addig, hogy ezért nekünk is tennünk kell, ez hosszú idő, s ennek először a fejekben kell letisztulnia. Mit tehet ezért a cég?

- Nehéz az indulás, hiszen új szemléletmódot, új, környezettudatos viselkedést kell közvetítenünk, kialakítanunk. Ennek csak egy része a technikai, tárgyi feltételek biztosítása, az emberek hozzáállását is meg kell változtatni. Ezt pedig nem lehet elég korán kezdeni. Nem véletlen, hogy a projekt részeként az óvodákban, általános iskolákban is

megkezdődött a szelektív gyűjtés népszerűsítése. Vetélkedőket szervezünk, közös szemétgyűjtést az önkormányzatokkal, a vadász-társaságokkal az iskolákkal közösen, hírleveleket küldünk, tájékoztatókat tartunk, hogy csak néhányat említsek azok közül az akciók közül, amellyel megpróbálunk minden korosztályhoz eljutni. Úgy gondolom, ez az a terület, ahol majd a gyerekek tanítják a szülőket, hiszen a kicsik még mentesek a rossz beidegződésektől. Ők figyelmeztethetik szüleiket: nem mindegy, hogy milyen Földet kapnak örökül.

Lékó és Karpov, jövőre Kramnyik

Az operafesztiválta utalva egy éve még Lékó + ként indult, s mára Lékó &-é alakult a miskolci városmarketing és a sport összetalálkozásának eredményeként életre keltett páros rapid sakktorna, amelyen az egyik fél minden évben adott, Lékó Péter nemzetközi nagymester. Adams ellen kezdett, Karpovval folytatta, s jövőre Kramnyik következik.

Az internet elterjedését meglovagolva, a nemzetközi szintű sakkrendezvényt világszerte jelentős érdeklődés kísérte már a nyitó mérkőzéssorozat idején is. A találkozókat élőben közvetítették a kimondottan erre a célra létrehozott honlapon. Így nem okozott meglepetést, hogy az idei versenyre is új honlapot csináltak, www.lekokarpov.hu címen

és a legjelentősebbnek tartott nemzetközi sakkportál is élőben közvetítette a partikat. Egyébként akit érdekel, most is letöltheti azokat az említett címről. A partikat, de különösen a nyitó és záró rendezvényt jelentős sajtóérdeklődés is kísérte. Marketing szempontból is jó választás volt a rendezvénynek helyt adó Miskolci Nemzeti Színház, mivel elegáns környezetet biztosított. Ráadásul jelentős számú néző megjelenését tette lehetővé. A hétvégi meccsekre majdnem meg is telt a nézőtér - igaz tegyük hozzá ingyen tekinthették meg a találkozókat. Nem tudjuk közülük mennyi lett volna hajlandó mondjuk egy ezrest áldozni arra, hogy élőben láthassa a két nagymester rapid partijait - amelyek közel 1-1 órát tartottak. A nézőknél tartva, néhányuknak még gond lehet a szocializációjával, ugyanis elfejtették kikapcsolni a mobiltelefonokat, s a néma csendbe belecincogó dallamok bizony nem illettek a rendezvényhez.

Felvetődik a kérdés, milyen sportértéke van ezeknek a rapid páros mérkőzéseknek? - a legilletékesebb, Lékó Péter válaszolt. " Nagyon kemény mérkőzés, presztizscsata volt. A világranglista pontokba nem számít bele, de látszott a feszültség mind a kettőnkön. Kijátszottuk, amit csak tudtunk." Ráadásul a végén győzelemnek is örülhetett Lékó, mivel az előző évi Adams elleni 4-4-es döntetlen után 4,5-3,5 arányban sikerült legyőznie Anatolij Karpovot, az egykori világbajnokot, aki 55 éves kora ellenére még mindig a világ legjobbjai közé tartozik, igaz már nem naprakész a megnyitásokból. Ezt a hátrányt azonban rendszerint ledolgozza meccs közben. Lékó azért is vette komolyan a sorozatot, mivel bevallása szerint gyerekkorában Karpov partijain nőtt fel, s egy idol ellen csak jól szabad játszani, ráadásul az orosz nagymester elleni mérlege elég gyenge volt. Azt már udvariasságból nem mondta, de nyilván jól jött egy ilyen tét nélküli, de jó ellenfél ellen vivott sorozat a törökké lett Mihail Gurevics elleni világbajnoki jelölti mérkőzésre, mint felkészülési állomás, ahol felmérheti, hol is tart. Karpov erre azért is alkalmas ellenfél volt, mivel láthatóan kedveli a fiatal magyar nagymestert, s a partik utáni elemzések során felvillantott sok érdekességet, tanácsot is adott ellenfelének: jobban kell bírni a feszültség alatti játékot, akkor még többre viheti. "Nagyon örülök, hogy ilyen fantasztikus játékos ellen játszhattam, óriási élmény volt. A mérkőzések általában úgy alakultak, hogy a kezdés után nem sokkal volt 10 perc előnyöm, ránézésre nyerő állás, s éreztem ekkor kezdődik igazán a játszma, s ez nyomasztó volt" - ismerte el Karpov kvalitásait Lékó Péter is. Káli Sándor, Miskolc polgármestere láthatóan elégedett volt a sikeres rendezvénnyel, mondhatnánk bajsza alatt somolygott, mikor bejelentette, hogy jövőre Mihail Kramnyik, ha létezik még Karpovnál is nagyobb név, a jelen egyik legfényesebb csillaga lesz Lékó Péter ellenfele. "Kramnyikkal fantasztikus VB döntő sorozatot játszottunk. Nem kell visszavágnom, mert nem győzött le, döntetlen volt. Nagyon örülök, hogy Miskolcon asztalhoz ülünk majd" - vélekedett a következő ellenfélről.

Sportrendezvény esetében sem lehetünk álszemérmesek, nem hallgathatunk az anyagiakról. Adams ellen 30 ezer euró volt a két nagymester pénzdíja, amit 2-1 arányban osztottak fel, előre kialkudott fellépti díjként, s a magyar nagymester kapta a többet. Az idei pénzdíj is hasonló lehetett, de sokkal közelebb lehetett a két sakkozó rajtpénze. Információink szerint egyébként mintegy 20 millió forintba került a rendezvénysorozat szőröstől, bőröstől, aminek döntő többségét a szponzorok adták össze. Ez is azt bizonyítja nívós rendezvényre Miskolcon is elő lehet teremteni a forrásokat.

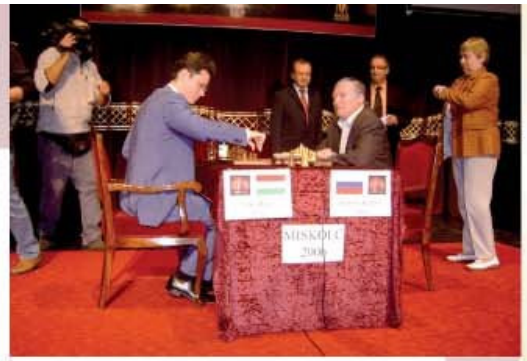

Csontos László

Nemcsak díszítenek, hanem gyógyítanak is

Rendszeresen jelentkező rovattal találkozhatnak lapunk olvasói, áprilisi számunktól. Szeretnénk beavatni Önöket, az egykori ékszerdivatba, de főként a jelenlegi trendekbe. E rovat keretében megszólaltatunk majd ötvösöket, s olyan szakembereket is, akik értői, művelői e csodálatos területnek. Szeretnénk, ha megismernék az arany, az ezüst, a platina-ékszereket, a drágaköveket; azok gyógyító hatásait, az igazgyöngyöket. E rovattal semmi más célunk nincs, csupán az, hogy ha vásárolni szeretnének az egyre gazdagodó kínálatból, amelyek az ékszerboltok polcain sorakoznak, egy kicsit értőbb szemmel nézzék a felhozatalt, s amit aztán kiválasztanak, a látvány mellett, igazi értéket is képviseljen.

Eleink jól ismerték az ékkövek és kristályok erejét: a lazúrkőből nyert kivonatot már az ókori Egyiptomban alkalmazták szemirritációk enyhítésére. Egy ókori Rómában élő természettudós feljegyzéseiben őrizte meg az ásványok gyógyító erejét. A drágaköveket aranyba vagy ezüstbe foglalva viselhetjük ékszerként, hordhatjuk a zsebünkben szerencsét hozó amulettként, de ráfektethetjük azokat a beteg testrészre is, akkor is kifejtik hatásukat. Fontos, hogy drágaköveinket, kristályainkat legalább félévenként megtisztítsuk a negatív energiáktól. Tegyünk egy csipetnyi tengeri sót egy pohár vízbe, és hagyjuk a követ egy napig a pohárban.

A drágaköveknek, kristályoknak tulajdonított varázserő ősi keletű, de napjainkban sem lankad a figyelem iránt. Mardobe rennes-i püspök már a XI. században arról számolt be, hogy Isten még a gyógynövényeknél is nagyobb erővel ruházta fel a drágaköveket. A püspök 60 drágakő tulajdonságát sorolta fel: eszerint pl. a zafir lenyomja a lázat, felszívja az izzadtságot. Porrá zúzva és tejben főoldva elmulasztja a fejfájást és gyógyítja a fekélyt. De még ennél is tovább megy: a kő hatásos ellenszere az irigységnek is, feloldja a rémületet és a jövőbelátás képességével is felruházza a tulajdonosát. A kövek szent erejébe vetett hitet mi sem bizonyítja jobban, hogy az apácáknak, akiknek tilos volt drágakövekkel díszített gyűrűket hordjanak, egy 1263-as rendelet megengedte, hogy gyógyító erejű kővel díszített ékszereket hordjanak.

Persze akadt tudományos magyarázat is. Smith professzor több éves kutatói munkával megállapította, hogy, mint ahogyan az univerzumban mindennek, az embereknek is saját rezgés-spektruma van. Ezek az elektromágneses rezgések irányítják a szervezetben zajló kémiai folyamatokat. Ha a szervezet károsodik, elveszíti energetikai egyensúlyát.

A betegségeket energiagátak okozzák. Ezek olyan energiapotenciált teremtenek, amelyek rezgése megtalálható a különböző ásványokban. Ha ez a két potenciál kölcsönösen rezonanciába lépet egymással, akkor kioltják egymást. Szerinte ezen az egyszerű fizikai tényen alapszik a különböző drágakövekkel való gyógyítás.

Lássuk, melyik követ mire használhatjuk azon kívül, hogy csodálatos ékszerekként viseljük:

ACHÁT: agy, agyhártyagyulladás, belek, bőr, daganatok, emésztés, epilepszia, fekélyek, sejtrugalmasság, szembetegségek, tobozmirigy, tűdő, vesék, vízkór, vörösvérsejtek.

Pszichikai hatás: depresszió és letargia ellen, öröm és boldogságérzet erősítése.

AKVAMARIN: anyagcsere, állkapocs, csecsemőmirigy, csigolyák, karok, kezek, lép, máj, nyakszirt, , szív, szívkoszorúerek, szívinfarktus megelőzése, tarkó, torok, vesék, szemek

Pszichikai hatás: félénkség enyhítése, rátermettség fokozása, tájékozódás javítása,

AMETISZT: általános erősítő, agyalapi mirigy, alultápláltság, cukorbaj, epilepszia, fejfájások, görcsök,

Pszichikai hatás: akarat erősítése, alvás javítása, bizonytalanság csökkentése, memória javítása, intuíció, önállóság, önbecsülés, szenvedély, szeretet képessége,

AVENTURIN: allergia, bőr, csecsemőmirigy, ideg és izomrendszer, pszichoszomatikus betegségek, szemek, vérömleny

Pszichikai hatás: egyensúly erősítése, függetlenség, szorongások oldása, öröm-boldogság képessége

AZURIT: csontok, immunrendszer, izületek, központi idegrendszer, öngyógyító központ, pajzsmirigy-működés szabályozása, vérkeringés javítása, vitalitás

Pszichikai hatás: alvás javítása, koncentráció, védettség érzése

BERILL: állkapocs, csuklás, hasmenés, influenza, máj, menzesz, mirigyduzzanat, rák, szemek, szívkoszorúér, verőér-elmeszesedés

Pszichikai hatás: fogékonyság, intelligencia, megnyugvás

BOROSTYÁNKŐ: agy, anyagcsere, asztma, csigolyák, DNS, életerő, felvillanyozódás, gyulladások, hallás, hólyag, máj, napfonat, pajzsmirigy, vesék, vírusfertőzések

Pszichikai hatás: memória javítása, szorongás oldása, határozottság, szerencsekő

FÜSTKVARC: alacsony vérnyomás, hasnyálmirigy, herék, idegek, izomrendszer, kábultság, kötőszövet, mellékvesék, nemi szervek, szív, termékenység, vesék,

Pszichikai hatás: depresszió csökkentése

GRÁNÁT: anyagcsere, bőr, csontváz, fehérvér-sejtek, fejfájás, hemoglobin, láz, máj, potenciagyengeség, szív, vesék, vérszegénység

Pszichikai hatás: bosszúság, depresszió enyhítése, fantázia élénkítése, lidérces álmok megszűntetése

GYÉMÁNT: agy, agyalapi mirigy, agyféltekék, belső elválasztású mirigyek, epilepszia, herék, idegek, izomrendszer, köszvény, lép, méregtelenítés, nemi szervek, nyakszirt, nyelőcső, olvasási zavarok, potencia gyengeség, sárgaság, szemek, szélütés, szívkoszorúerek, Pszichikai hatás: bizonytalanság megszűntetése, féltékenység, idegfeszültség csökkentése, önállóság

VAJDA ÉKSZERBOLT

Miskolc, Ady E. u. 20. Centrum Áruház 2. emelet és földszint, a parkolónál, Búza tér 14/a (a Paprika söröző nél), Széchenyi u. 64., Városház tér 7., Ady E. u. 5.

Programajánló

MORZSÁK BORSOD-ABAÚJ-ZEMPLÉN MEGYE PROGRAMJAIBÓL:

2006. AUGUSZTUS 22-TŐL 31-IG

ÖSSZEÁLLÍTOTTA: ZSUGA ÉVA A TOURINFORM BORSOD-ABAÚJ-ZEMPLÉN MEGYE MUNKATÁRSA

IFJÚSÁGI ÉS SZABADIDŐ HÁZ
3531 Miskolc, Győri kapu 27.
Tel.: 46/411-747, 412-508,
Fax: 46/320-716
e-mail: ifihaz@chello.hu
www.ifihazmiskolc.hu

OKTÓBER HAVI PROGRAMJA

Október 3., 18 órakor
VILÁGJÁRÓK TÁRSASÁGA
Dia- és videóvetítéses ismeretterjesztő előadássorozat
KÖZÉP-ÁZSIA
Előadó: Feledy Péter
Belépő: 250 Ft

Október 6.
a Batthyány emléktáblánál
(3525 Miskolc, Batthyány u. 1.)
KOSZORÚZÁS
AZ ARADI VÉRTANÚK EMLÉKÉRE

Október 12-én, 17 órakor
az Európa Házban (3525 Miskolc, Városház tér 13.)
KOMOLYZENEI KLUB
Mozart: Don Giovanni (DVD)

Október 12-15.
EGYHÁZI KÓRUSOK XIII. TALÁLKOZÓJA

Október 13-14.
RETRO HÉTVÉGE

13-án pénteken, 20 órától
M.I.E.Z. - Miskolci Illés Emlék Zenekar
HOT ROAD BAND - a '60-as évek elejének zenéi rockabilly stílusban

14-én, szombaton
Veterán autók
Retro kiállítás
Táncdalfesztivál és disco

Október 17., 17.30 órakor
SPANYOLNÁTHA

Október 17., 18 órakor
VILÁGJÁRÓK TÁRSASÁGA
Dia- és videóvetítéses ismeretterjesztő előadássorozat
BAJKÁL
Előadó: Dr. Balázs Oszkár
Belépő: 250 Ft

Október 19., 20 órakor
DIXIE ÉS JAZZ KLUB
A MISKOLC DIXIELAND KLUBJA
Belépő: 350 Ft

Október 23.
AZ 1956-os FORRADALOM ÉS SZABADSÁGHARC 50. ÉVFORDULÓJA

Október 26-án, 17 órakor
az Európa Házban (3525 Miskolc, Városház tér 13.)
KOMOLYZENEI KLUB
Mozart: Fagottverseny, hegedűverseny, Sinfonia Concertante

Október 27., 19 órakor
DIXIE ÉS JAZZ KLUB
Tátrai Tibor és Szűcs Antal Gábor - Latin Duó koncertje

KIÁLLÍTÁSOK:

FOTÓGALÉRIA
Október 4-30.
MAIL ART kiállítás

IFJÚSÁGI GALÉRIA
Október 4-30.
ANDY GORE szlovák festőművész kiállítása

TANFOLYAMOK

30 órás DIGITÁLIS FOTÓZÁS ALAPTANFOLYAM Indul: 2006. október 7-től Tematika: A digitális kép A digitális fényképezőgép Digitális fotó rendszere A digitális fényképezőgép beállításai Képmódosítás, nyomtatás, adathordozók Képmódosítás számítógéppel Tanfolyamvezető: Hodossy Zsolt fotóművész Foglalkozások: szombaton 9.00-12.00 óráig Részvételi díj: 18.000 Ft Jelentkezési határidő: szeptember 30. Bővebb felvilágosítás, jelentkezés: Kozma István vizuális előadó GYÖNGYFŰZŐ tanfolyam, kezdő és haladó Foglalkozások: hétfőnként 17 - 19 óráig, 10 alkalommal Vezeti: Kiss Gabriella, gyöngyfűző Tanfolyamdíj: 9.000 Ft + anyagköltség SZABÁS-VARRÁS tanfolyam kezdő és haladó Foglalkozások: szerdánként 17 - 20 óráig, 30órás Vezeti: Braun Andrásné Tanfolyamdíj: 14.000 Ft

www.airpartner.hu

AIR PARTNER
REPÜLŐJEGYIRODA
3530 Miskolc, Mártirok u. 2. Tel./fax: (46) 342 826, 343 037
E-mail: iroda@airpartner.hu

MAGASAN
A LEGJOBB ÁRAKON!

Magyarország egyetlen, kizárólag repülőjegy értékesítésével foglalkozó irodája, az **Air Partner Repülőjegyiroda** Miskolcon található. A profiltiszta tevékenységnek köszönhetően a világ valamennyi vezető légitársaságával szoros kapcsolatot alakítottak ki és kivívták ezen társaságok szakmai elismerését is.

Az elmúlt évek során az Air Partner Repülőjegyiroda a repülőjegy-eladásban Magyarország legnagyobb forgalmú vidéki székhelyű irodájává fejlődött.

A társaság tulajdonosai 1997-ben alapították a céget – felismerve az egyre növekvő igényt a légi úton történő szállításra –, amelynek legnagyobb erőssége az üzleti és szakmai utaztatás.

Napjainkra több mint hatvan céggel állnak szerződéses viszonyban, amelyek között számos multinacionális vállalat, intézmény, kis- és középvállalat található. A régión kívül az ország más területéről és a fővárosból is folyamatosan érkeznek megbízások különböző cégektől dolgozóik utaztatásával kapcsolatban.

A technikai fejlesztésnek köszönhetően a legnagyobb forgalmú cégeknél ún. STP terminálokat működtetnek. Ennek lényege, hogy a lefoglalt repülőjegyek a helyszínen, a vállalat irodájában nyomtathatók ki. A többi céghez futárszolgálattal vagy gyorspostával juttatják el a repülőjegyeket.

Az Air Partner Repülőjegyiroda természetesen nemcsak a cégek, hanem az egyéni utasok igényeit is kiszolgálja. A jelentős légitársaságok mellett az irodában ugyanúgy foglalható az olcsó, „fapados" légitársaságok járataira is jegy.

A modern igényeket követve az iroda a **www.airpartner.hu** honlapján létrehozta az „on-line" repülőjegy-foglalási rendszert, amelyen bárki, a nap bármelyik időszakában önmaga keresheti meg és foglalhatja le repülőjegyét. Ilyenformán az iroda 24 órán át „nyitva áll" az utazni vágyók előtt.

Lufthansa
BRITISH AIRWAYS The world's favourite airline
MALÉV Hungarian Airlines
KLM
Alitalia
AIR FRANCE
Austrian
malaysia Going beyond expectations

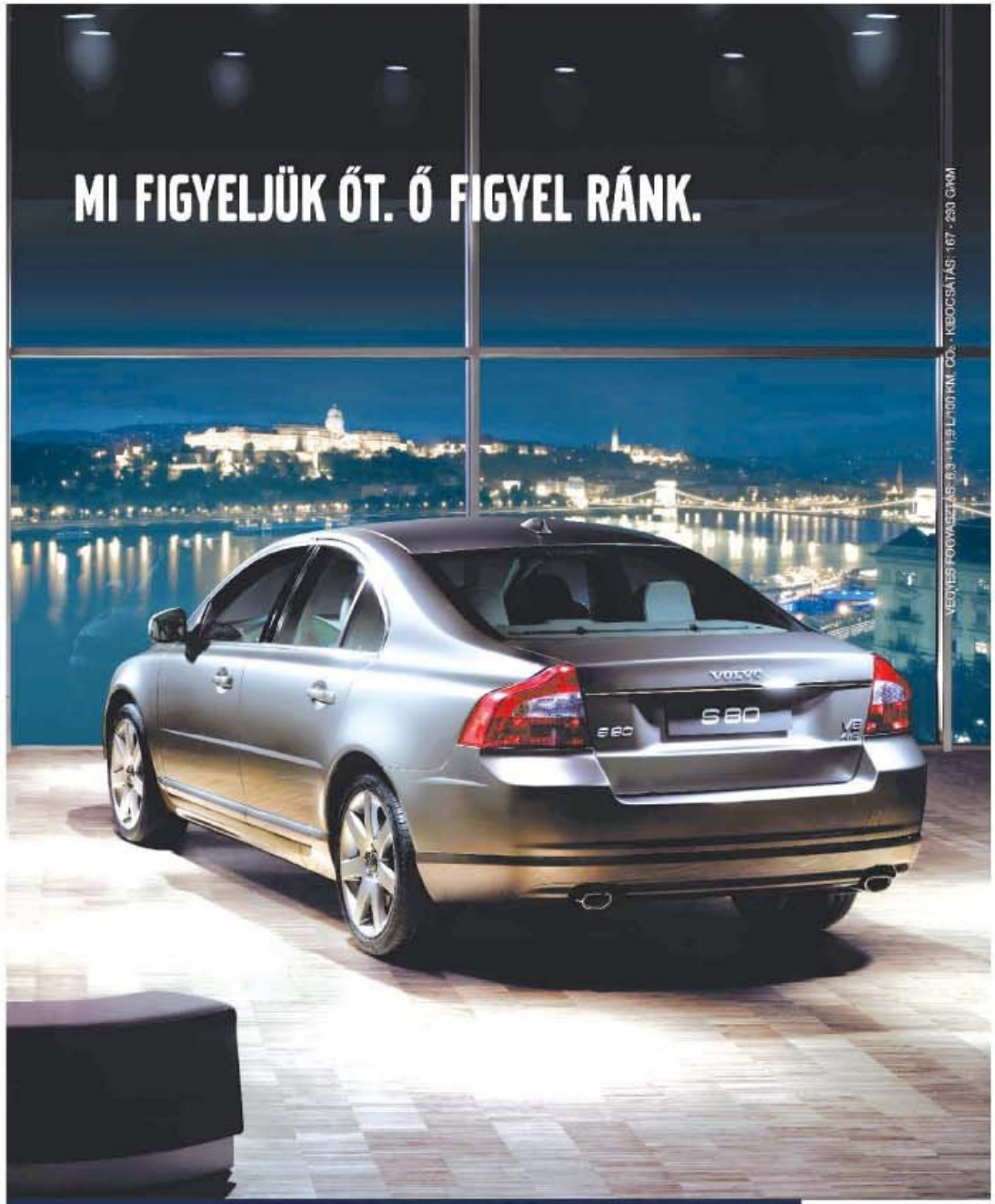

EGY DARABIG EL FOG TARTANI, AMÍG LE BÍRJUK MAJD VENNI A SZEMÜNKET A VADONATÚJ VOLVO S80-RÓL.
A SKANDINÁV LUXUST KÜLÖNLEGES STÍLUSSAL ÖTVÖZŐ S80 EGY SOR BIZTONSÁGI ÚJDONSÁGOT KÍNÁL: HOLTTÉRFIGYELŐ RENDSZER, ADAPTÍV TEMPOMAT, ÜTKÖZÉSELKERÜLŐ RENDSZER, TELJESEN ALLERGIAMENTES UTASTÉR. ISMERKEDJEN MEG VELE VOLVO MÁRKAKERESKEDÉSÜNKBEN!

BELME AUTÓ KFT.
MISKOLC, LORÁNTFFY ZS. U. 36., TEL.: 46/ 530 060, FAX: 46/ 530 069, MISKOLC@BELME.AUTO.HU
DEBRECEN, ELŐD U. 1., TEL.: 52/ 424 805, FAX: 52/ 470 824, DEBRECEN@BELME.AUTO.HU

VOLVO